Public Relations , Wajima-City

広報わじま

No.74 March 2012
3月号

もっそう祭り（2月16日）

その昔、年貢の取立に苦しんでいた農民が隠し田で収穫した米を年に１度腹いっぱい食べたのが始まりとされています。早朝から久手川町の住民らが当元の家に集まり、輪島塗の椀に円柱のように高々と盛られた５合のご飯を美味しそうに食べていました。

●今月の主な内容

能登半島地震から５年…P2～4
通学区域・就学援助…P6・7
世界農業遺産　　…P16

「あの日を忘れない」

平成19年（2007）能登半島地震

能登半島を襲ったマグニチュード6.9、最大震度6強の巨大地震から25日で5年が経過します。この間、全国からの温かいご支援により震災以前の姿に戻りつつあります。

輪島市では、昨年8月15日に開催しました「復興感謝のつどい」を震災復興の一区切りとしていること、また、財団法人能登半島地震復興基金の被災者に対する補助事業が一部を除き、この3月末で終了することから、被災状況やこれまでの支援等の状況をご報告します。

被害の状況

①人的被害

	輪島市	石川県全体
死　者	1人	1人
重傷者	46人	88人
軽傷者	69人	250人

※重傷者は1カ月以上の治療を要する者

②建物被害

	住　宅	住宅以外
全　壊	513棟	1,498棟
半　壊	1,086棟	1,376棟
一部損壊	9,988棟	4,817棟

※大規模半壊は半壊に含む

③避難勧告

3月26日 14:10	3世帯4人 （4月1日 15:50解除）
3月31日 17:12	6世帯9人 （4月5日 9:00解除）

④避難所（3月25日）

	開設数	避難者（最大）
輪島地区	9カ所	681人
門前地区	18カ所	1,540人

※5月2日までに全避難所を閉鎖

⑤ライフライン

道　路	通行止め　国道　9カ所 県道17カ所 市道26カ所
電　気	市内全域停電 （3月26日 16:50解消）
電　話	固定電話発着信規制 （3月25日 14:09解除） 携帯電話発着信規制 （3月25日 15:25解除）
水　道	輪島地区3,000世帯断水 （4月3日 20:00解消） 門前地区2,500世帯断水 （4月5日 9:00解消）

⑥土木施設等（輪島市管理分）

	被　害	被害額
河　川	39カ所	1億7,525万2,000円
道　路	195カ所	19億9,477万1,000円
橋　梁	7カ所	1億3,019万7,000円
急傾斜地	2カ所	6,413万9,000円

⑦上水道施設

	被　害	被害額
輪島地区	118カ所	5,094万3,000円
門前地区	385カ所	7,756万5,000円

⑧下水道施設

	被害延長	被害額
輪島地区	3.5km	2億9,558万5,000円
門前地区	12.7km	15億1,919万9,000円

⑨市営住宅

	被　害	被害額
輪島地区	4団地	1,746万3,000円
門前地区	6団地	2,743万3,000円

⑩土砂災害

河道閉鎖	2カ所
地すべり	8カ所
がけ崩れ	26カ所
山腹崩壊	1カ所

⑪災害がれき

災害廃棄物処理		17万6,000トン
	再生再利用分※1	6万トン
	埋立処理分	10万6,000トン
処分費用		40億円
	市負担分※2	8億円

※1　再生再利用とは、廃棄物のうち鉄や木材、コンクリート塊のうち再生再利用できたもの。それらを売却して得た額を処分費用の一部としています。

※2　処分費用は再生再利用で得た売却分を除いています。

支援の状況

①災害ボランティア

3月28日から5月31日までの間に、全国から延べ12,512人の方が災害ボランティアとして活動しました。多い日には1,354人（4月1日）の方が活動しました。

②義援金受入

内　容		受入額
輪島市への義援金	使途自由	3億8,187万8,499円
	使途指定※1	250万4,660円
石川県からの配分	被災世帯分	16億4,123万5,000円
	コミュニティ施設分	7,600万円
合　計		21億161万8,159円

③義援金配分

内　容		配分額
人的被害分		1,880万円
住宅被害分		18億3,538万円
市コミュニティ施設分		1億3,336万円
県コミュニティ施設分		7,600万円
防災対策基金へ積立※2		2,900万円
災害備蓄品等の購入		651万6,902円
一般会計に繰入	目的指定分※1	250万4,660円
	コミュニティ再建支援費	5万6,597円
合　計		21億161万8,159円

※1　受入の際に学校施設へと申し出のあったものです。一般会計に繰入を行い、学校施設の修繕等に用いました。

※2　さまざまな自然災害が発生した場合に備え、災害備蓄品の更新や輪島市被災者生活再建支援金の財源となっています。一部は能登半島地震輪島市地域コミュニティ施設再建支援金として用いました。

④被災者生活再建支援金

◆国の制度（全壊・大規模半壊）

対　象	延べ件数	支給額
577世帯	891件	11億7,810万4,707円

◆県・市の制度（半壊以上）

対　象	延べ件数	支給額
1,252世帯	2,119件	11億1,545万343円

◆輪島市能登半島地震コミュニティ施設等再建支援金

（県のコミュニティ施設義援金の対象施設であったが、7,600万円を超えたため、配分ができなかった施設に対する支援金）

件　数	支給額
24件	1,798万3,300円

④財団法人能登半島地震復興基金による補助金（平成24年1月末現在）

【被災者個人への補助】

◆能登ふるさと住まい・まちづくり支援事業

（全壊・大規模半壊世帯で住宅の建設、補修に対する補助）

件　数	事業年度	補助額
364件	H19～21年度	5億651万円

◆民間賃貸住宅入居支援事業

（自力再建を断念し、民間賃貸住宅に入居した方の家賃補助）

件　数	事業年度	補助額
76件	H19～23年度	1,015万2,000円

◆被災宅地（擁壁）復旧支援事業

（半壊以上の被害を受けた住宅の擁壁工事の補助）

件　数	事業年度	補助額
19件	H19～21年度	1,379万9,000円

◆被災住宅再建利子補給事業

（金融機関からの借入で住宅を再建した場合の利息の補助）

件　数	事業年度	補助額
1,349件	H19～26年度	5,540万6,360円

【被災町内会・自治会への補助金】

◆地域コミュニティ施設再建支援事業

（町会、地区集会施設の復旧工事の補助）

件　数	事業年度	補助額
31件	H19～21年度	4,489万4,000円

◆地域共用施設復旧支援事業

（地区にある共同倉庫、道路、水路等の復旧工事の補助）

件　数	事業年度	補助額
9件	H19～21年度	1,361万3,850円

◆地域水道施設等復旧事業

（地区で管理する水道施設の復旧工事の補助）

件　数	事業年度	補助額
25件	H19～20年度	1,582万7,000円

◆地域コミュニティ維持支援事業

（一定の住宅被害のあった地区で祭を開催する際の経費補助）

件　数	事業年度	補助額
41件	H19～20年度	1,022万4,000円

これらのほかに、全国から救援物資の提供などたくさんのご支援をいただきました。

また、財団法人**能登半島地震復興基金事業**では、まちづくり協議会の活動に対する支援や被災した社会福祉施設・医療施設・指定文化財の復旧支援、復興イベントの補助などがありました。

企業や事業者向けには「**能登半島地震被災中小企業復興基金**」が設立され、借入利息の補助事業や保証料の補助事業などが実施されました。なお、本基金は平成23年度で終了します。平成24年度からは能登半島地震復興基金のみとなります。

震災の記憶 3.25

震災の記憶 3.25

「あの日を忘れない」

平成19年（2007）能登半島地震

☆市民防災の日

毎年3月25日を市民防災の日です。わが身をもって体験した災害の教訓を生かし、いま一度防災について考え直し、普段からの災害に対する備えに努めましょう。

☆自主防災組織

輪島市では、地域の防災力を高め、災害時の被害を少しでも減らすために、防災士養成・自主防災組織について市独自の補助制度を設けています。

補助制度を活用し、地域の防災力を高めましょう。

問市総務課
☎２３－１１１１

市内の自主防災組織数と防災士数（H24.2.22 現在）

地　区	自主防災組織数	防災士数	地　区	自主防災組織数	防災士数
河　井	7	36	仁　岸	1	15
鳳　至	3	31	阿　岸	1	14
大　屋	9	39	黒　島	1	8
河原田	13	26	諸　岡	4	11
鵠　巣	7	15	門　前	4	21
町　野	13	40	浦　上	0	28
南志見	6	13	本　郷	7	15
三　井	4	25	七　浦	1	8
西　保	7	13	総　計	88	358

☆東日本大震災義援金

義援金受入額（1月末現在）
4,271万8,659円
市の予算より
1,000万円
合計
5,271万8,659円
送金済額
5,000万円
送金先
右表のとおり

※輪島市での義援金受入は3月31日で終了させていただきます。
4月以降は日本赤十字社等へお願いいたします。

県　名	送金額および送金先自治体
岩手県	200万円　陸前高田市、大船渡市、釜石市、宮古市 100万円　大槌町、山田町、田野畑村、野田村 20万円　岩泉町
宮城県	200万円　仙台市、石巻市、塩竈市、気仙沼市、名取市、多賀城市、岩沼市、東松島市 100万円　南三陸町、女川町、七ヶ浜町、亘理町、山元町 20万円　大崎市、白石市、登米市、大郷町、松島町、美里町、利府町、涌谷町
福島県	200万円　相馬市、南相馬市、いわき市 100万円　新地町、浪江町、双葉町、大熊町 20万円　郡山市、白河市、須賀川市、鏡石町、国見町、桑折町、矢吹町、泉崎村、天栄村、西郷村
茨城県	20万円　行方市、神栖市、北茨城市、潮来市、鹿嶋市、常陸太田市、高萩市、日立市、鉾田市、茨城町、大洗町
千葉県	20万円　旭市、浦安市、香取市、神崎町
栃木県	20万円　高根沢町

平成 24 年度採用輪島市臨時職員を募集します

◆勤務条件等

○勤務時間　週 38 時間 45 分の範囲内で、勤務時間、休日については各勤務場所において別に指定します。

○その他　交通費、社会保険制度、有給休暇（労働基準法に準拠）有り。

◆雇用期間　4 月 1 日より原則 1 年（6 カ月単位）

◆選考試験

3 月 18 日（日）に選考試験を実施します。試験内容は質問形式による簡単な筆記試験及び面接を予定しており、試験案内は別途ご案内します。

◆申込用紙

輪島市役所総務課職員係および門前総合支所総務課総務係において交付します。

◆申込先

輪島市役所総務課職員係
〒 928-8525　輪島市二ツ屋町 2 字 29 番地
門前総合支所総務課総務係
〒 927-2192　輪島市門前町走出 6 の 69 番地

◆受付期間　3 月 1 日（木）～ 12 日（月）
※郵送の場合も必着のこと

◆募集職種および人数

職種	人数	応募資格	賃金日額
事務員	2 名程度	昭和 32 年 4 月 2 日以降に生まれた方で、パソコンの基本操作ができる方 〔勤務内容〕本庁内部署にてパソコンを使ったデータ入力や書類整理、電話対応、窓口業務等および総合案内窓口業務の事務員として従事	6,500 円
公民館主事	1 名程度	昭和 32 年 4 月 2 日以降に生まれた方で、パソコンの基本操作ができる方 〔勤務内容〕門前地区の公民館で公民館主事として従事	6,500 円
図書館司書兼事務員	1 名程度	昭和 32 年 4 月 2 日以降に生まれた方で、司書資格を有する方または取得見込みの方 〔勤務内容〕市立門前図書館で図書館司書業務等に従事（門前町地内にある文化施設の窓口業務等もあり）	6,700 円（有資格者）
教育研究所相談員	1 名程度	昭和 32 年 4 月 2 日以降に生まれた方で、パソコンの基本操作ができる方 〔勤務内容〕教育研究所にて児童の教育に関する相談等に従事	6,500 円

問市総務課職員係　☎２３－１１１１

入札結果 500 万円以上

平成24年1月11日～平成24年2月10日

◆平成 23 年災害　第 148 号　普通河川　田長川　河川災害復旧工事　町野町川西	651 万円	出村建設
◆平成 23 年災害　第 161 号　市道　野田北河内線　道路災害復旧工事　名舟町	935 万円	阿知建設㈱
◆輪島民俗資料館解体工事　町野町	1,770 万円	㈱里谷組
◆平成 23 年災害　第 168 号　市道大口大生線　道路災害復旧工事　門前町千代	1,355 万円	宮下建設㈱
◆市営久手川住宅改修工事（1 号棟）　久手川町	753 万円	㈱西中工務店
◆市営久手川住宅改修工事（2 号棟）　久手川町	1,922 万円	㈱里谷組
◆市営久手川住宅改修工事（3 号棟）　久手川町	1,155 万円	㈱宮地組
◆都市防災事業　市道道下黒島線道路整備工事（その 2）　門前町道下	924 万円	三浦建設
◆都市防災事業　市道　新橋通 1 号線　道路整備工事　新橋通	650 万円	㈱辻組
◆都市防災事業　市道　新橋通稲荷町 2 号線　道路整備工事　鳳至町畠田	677 万円	㈱辻組
◆都市防災事業　市道　田町 7 号線外 1 線　道路整備工事（その 2）　河井町	672 万円	㈱新出組
◆都市防災事業　市道　大川公園下 2 号線　道路整備工事　河井町	551 万円	㈱新出組
◆水道未普及地域解消事業　尊利地配水池築造工事　尊利地町	1,796 万円	刀祢建設㈱
◆水道未普及地域解消事業　尊利地送水ポンプ場築造工事　尊利地町	1,512 万円	阿知建設㈱
◆石綿セメント管更新事業　水道管布設替工事（稲舟工区）　稲舟町	1,785 万円	刀祢建設㈱
◆市道深谷滝町線　滝町 1 号橋　耐震対策工事　門前町滝町	746 万円	三浦建設
◆市道舘小石線　上田橋　耐震対策工事　門前町上河内	851 万円	宮下建設㈱
◆地域交流センター整備工事（建築）　河井町	4,431 万円	㈱里谷組
◆輪島市へき地医療研修センター建設工事（医療研修センター棟・建築）　山岸町	7,959 万円	㈱宮地組
◆輪島市へき地医療研修センター建設工事（医療研修センター棟・電気設備）　山岸町	2,184 万円	㈲能登電業社
◆輪島市へき地医療研修センター建設工事（医療研修センター棟・機械設備）　山岸町	1,831 万円	㈲森山設備
◆輪島市へき地医療研修センター建設工事（保育所棟・建築）　山岸町	2,462 万円	㈱宮地組
◆輪島市へき地医療研修センター建設工事（保育所棟・機械設備）　山岸町	756 万円	㈲上田設備
◆輪島市へき地医療研修センター建設工事（外構）　山岸町	711 万円	㈲小磯組
◆輪島市役所門前総合支所　非常用発電機新設工事　門前町走出	1,155 万円	米沢電気工事㈱
◆都市防災事業　市道道下黒島線舗装工事　門前町道下	1,859 万円	㈱ＮＩＰＰＯ
◆總持寺周辺地区街なみ環境整備事業　舗装工事　門前町走出	1,218 万円	沢田工業㈱
◆水道未普及地域解消事業　尊利地地区　舗装本復旧工事（2 工区）	546 万円	㈲坂下舗道

輪島市の通学区域を知っていますか？

輪島市の小中学校の通学区域は、下表のとおり指定されています。

ただし、次の①～⑧のいずれかに該当すると認められる場合は、「就学指定校変更申請書」を輪島市教育委員会に届け出ることにより、就学指定校の変更が可能となります。

①児童生徒が心身の障がいまたは疾患により就学指定校への通学が困難な場合

②特別支援学級に就学する児童生徒が、学校生活を考慮して就学指定校以外の学校の特別支援学級に通学する場合

③今後1年以内に就学指定校の通学区域外に住所を変更することが確実である児童生徒が、住所変更後に新たに就学指定校となる学校にあらかじめ通学する場合

④住居の増改築その他特別な事情により一時的に就学指定校の通学区域外に住所を変更した児童生徒が、従前の就学指定校へ通学する場合

⑤住所の変更により就学指定校が変更となる児童生徒が、教育上従前の就学指定校への通学を必要とする場合

⑥保護者の都合により児童生徒の帰宅後の保護監督が困難なため、就学指定校以外の学校への通学を必要とする場合

⑦児童生徒の学校生活の現状により就学指定校への通学が困難な場合

⑧前各号のほか就学指定校の変更を必要とする相当の理由がある場合

申請書は、輪島市教育委員会のほか、各小中学校、保育所や幼稚園にも用意してあります。また、輪島市ホームページからダウンロードできます。

問 教学校教育課 ☎（23）1171

【通学区域一覧表】

中学校	小学校	通学区域（字名）
松　陵	河　井	河井町、マリンタウン、二ツ屋町、宅田町、杉平町（深見田、鬼田、矢田、下山）
	鵠　巣	塚田町、久手川町、稲舟町、大野町、惣領町、深見町
	河原田	杉平町（深見田・鬼田・矢田・下山を除く）、山岸町、横地町、石休場町、東中尾町、北谷町、西脇町、山ノ上町、市ノ瀬町、熊野町、打越町
上野台	鳳　至	鳳至町、海士町、輪島崎町、釜屋谷町、新橋通、堀町、美谷町、鵜入町、光浦町、平成町
	大　屋	小伊勢町、稲屋町、長井町、房田町、山本町、中段町、水守町、二勢町、気勝平町、別所谷町、滝又町、空熊町（菅野を除く）下黒川町、上黒川町、二俣町、縄又町
	西　保	小池町、下山町、赤崎町、大沢町、上大沢町、西二又町、上山町
上野台 舳倉島分校	鳳　至 舳倉島分校	海士町所属舳倉島
三　井	三　井	三井町、大和町、空熊町菅野
東　陽	南志見	里町、名舟町、白米町、野田町、尊利地町、小田屋町、忍町、東印内町、西院内町、渋田町、西山町、東山町
	町　野	町野町

中学校	小学校	通学区域（字名）
門　前	門前西	剱地、大泊、腰細、赤神、舘分、馬場、上代、黒岩、渡瀬、飯川谷、切挟、西中谷、清沢、滝町、馬渡、久川、神明原、木原月、大釜、窕、入山、藤浜、池田、南、是清、北川、千代、鍛冶屋、新町分、椎木、小山、大切、白禿、江崎、二又、山是清、中田、黒島町、道下、鹿磯、深見、六郎木、勝田、大生
	門前東	門前、清水、走出、和田、高根尾、本市、栃木、深田、広瀬、日野尾、舘、広岡、鬼屋、西中尾、小滝、猿橋、上河内、小石、風原、植戸、浦上、浅生田、中野屋、八幡、宮古場、西円山、田村、山辺、安代原、鑓川、堀腰、東大町、別所、貝吹、荒屋、長井坂、定広、地原、百成、二又川、谷口、嶺、俊兼、四位、原、能納屋、滝上、内保、本内、平、皆月、餅田、鵜山、中谷内、大滝、五十洲、吉浦、矢徳、百成大角間、井守上坂、薄野、暮坂、樽見

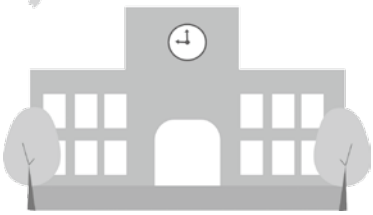

就学に関する援助制度

◆就学援助制度

【対象となる方の例】
・生活保護を受けている場合や停止、または廃止された場合
・世帯員全員の市民税が非課税の場合
・国民年金が免除されている場合や国民健康保険税が減免されている場合
・児童扶養手当が支給されている場合（児童手当ではありません）
・その他、経済的に就学援助の必要があると認められる場合（この場合は、民生委員の方の所見が必要です）

【受付期間】
4月27日（金）まで
※ただし必要と認められる場合は随時

【申し込み先】
在籍する小中学校

◆私立幼稚園就園奨励費助成制度

【対象】
輪島市に住所があり、私立幼稚園に通っている3歳児から5歳児までの園児の保護者

【内容】
①経済状況による助成
・生活保護世帯、市民税非課税世帯　年額4万円
・市民税所得割非課税世帯　年額2万円
・市民税所得割1万7600円以下の世帯　年額1万円
②小学生以下の子どもが3人以上いる場合、3人目以降の園児の保育料等の全額を助成
③2人以上の園児がいる場合（同時入園）、2人目の園児の保育料等の半額を助成

◆輪島市育英資金制度

【内容】
大学生等（短大、専門学校を含む）に、4年間を限度に月額3万5000円を無利子で貸付します。在学中は奨学生資格が継続（継続希望の方は、毎年4月に申請書および在学証明書を提出してください）。新規貸付者は、10人程度。奨学金は、貸付が終了した1年後から償還計画表を提出し、最長12年間で返済していただきます。

【対象】
・輪島市内に現に引き続き3年以上居住する者の子弟であること
・品行方正、学術優秀および身体強健であること
・学資の支弁が困難であること

【出願期間】
4月2日（月）～4月27日（金）

【提出先】輪島市教育委員会

問 教学校教育課　☎（23）1171

転勤・入学など、引越しが多い時期となります

住所の異動届はお済みですか？

住民票は、居住関係を証明するとともに、さまざまな行政サービスの基礎となるものです。

引越しをして住所が変わったときや、世帯構成が変わった場合は14日以内に、市役所市民課・門前総合支所市民課または支所・出張所へ届出をしてください。

また住所は、生活の拠点となるところを正しく届け出てください。

主な届出は右の表のとおりです。

問 市 市民課　☎23－1131
　 門 市民課　☎42－9916

【主な届出】
届出ができる方：本人または世帯主

届出の種類	届出の期間	届出に必要なもの
転入届	住み始めた日から14日以内	・転出証明書 ・印鑑 ・年金手帳（国民年金加入者） ・児童扶養手当証書（受給者） ・介護保険受給資格証明書（受給者）
転出届	転出する前14日以内	・印鑑 ・住民基本台帳カード（登録者） ・国民健康保険被保険者証（加入者） ・印鑑登録証（登録者） ・後期高齢者医療被保険者証（加入者） ・児童扶養手当証書（受給者） ・ひとり親家庭等医療費受給資格証（受給者） ・介護保険被保険者証（加入者）
転居届	転居した日から14日以内	・印鑑 ・住民基本台帳カード（登録者） ・国民健康保険被保険者証（加入者） ・印鑑登録証（登録者） ・後期高齢者医療被保険者証（加入者） ・児童扶養手当証書（受給者） ・ひとり親家庭等医療費受給資格証（受給者） ・介護保険被保険者証（加入者）
世帯変更届 世帯主変更、世帯合併・分離した場合	変更があった日から14日以内	・印鑑 ・国民健康保険被保険者証（加入者） ・後期高齢者医療被保険者証（加入者）

※本人確認のため、窓口に来る方は身分証明書（運転免許証等）をご持参ください。

世界農業遺産認定記念 棚田復活プロジェクト 始動

世界農業遺産のシンボル的存在である「白米の千枚田」にある耕作放棄地を、お米の育つ水田として耕作可能な状態に戻すため、復田作業を行います。

この作業を一緒に作業していただくボランティアを募集します。

※作業に必要な鍬（くわ）やスコップ、軍手等は市が用意します。参加者は長靴やタオルなど作業にふさわしい服装でお越しください。なお、当日は少雨決行となりますので雨具等もご用意ください。

☆募集人数　先着 20 人
☆作業日時　3 月 25 日（日）　13:00 より 2 時間程度
☆作業内容　鍬やスコップを使用し、あぜ・水路を耕作できるよう復元します。
☆集合場所　千枚田ポケットパーク
☆募集締切　3 月 19 日（月）

☆申し込み・お問い合わせ先
市観光課　☎２３－１１４６

「輪島ふるさとPRアンバサダー」養成企画

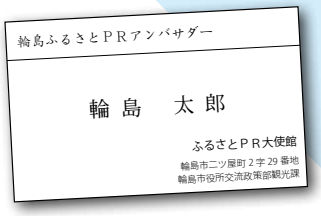

「アンバサダー＝大使」

輪島を離れる前、社会に出る前に一度輪島の観光施設を見学しませんか？

☆対象　輪島高校・門前高校に通学または保護者が輪島に在住する（他市町に下宿していても可）高校 3 年生および日本航空高校石川に通学する高校 2 年生。
※市内の高校に通う対象者には学校を通して必要書類を配布します。
（他市町の高校に通う生徒は観光課までお申し出ください。）

☆内容　協賛施設の入場料が無料に。さらに 5 施設以上に入場した生徒を「輪島ふるさとＰＲアンバサダー」に任命し、任命証と名刺 100 枚をお渡しします。この名刺を提示すると、1 枚につき 1 人無料で協賛施設へ入場できます。輪島を出た際はぜひ「こんなところがあるよ！」とＰＲしてください。

☆協賛施設一覧
対象者は 3 月 31 日（土）まで無料で入場できます

地区	施設名
輪島	石川県輪島漆芸美術館
	キリコ会館
	イナチュウ美術館
	永井豪記念館
	輪島漆器資料館
町野	南惣美術館
	上時国家
	時國家
門前	曹洞宗大本山 總持寺祖院
	櫛比の庄 禅の里交流館
	天領黒島角海家

☆申し込み・お問い合わせ先
市観光課　☎２３－１１４６

第96回日本陸上競技選手権大会50km競歩
兼 第51回全日本競歩輪島大会

期　日　4月14日（土）、15日（日）
種　目　14日（土）
『全日本競歩輪島大会』　13:00　女子10km
13:05　男子10km
『スピードウオーク輪島大会』　14:30　小学校6年生・一般参加
15日（日）
『日本選手権大会』　7:30　50ｋｍ競歩
『全日本競歩輪島大会』　9:45　女子ジュニア5km
11:40　男子ジュニア10km
コース　輪島市文化会館周回コース（日本陸上連盟公認競歩コース）

○今回はロンドンオリンピックの代表選考会を兼ねています。
　コース周辺から力強い応援をお願いします。
○大会期間中の交通規制にご協力お願いします。
○時間や迂回路等の詳しいことは、次号でお知らせします。
○公認競歩コースを使って開催されるスピードウオーク大会の一般参加者を募集します。【申込締切3月30日（金）】

申し込み・問い合わせ
教生涯学習課　☎２３－１１７６

春は目前！
マリンタウン競技場でスポーツしませんか？

休業日	12月29日から翌年1月3日および競技場整備日（天候不良を含む）
利用時間	日の出～21:30 ただし、個人利用は9:00～18:00（冬季は17:30）
利用方法	個人利用は団体利用が入っていない日（時間）に利用できます（団体利用がある場合は競技場の掲示板で確認できます）。本部棟で申し込んでください。
利用上の注意	①競技場内（トラック、フィールド）では水（スポーツドリンク、ジュースなどは不可）以外の飲食はできません。 ②競技場周辺の道路には絶対に駐車はしないでください。周辺の駐車場を利用してください。 ③競技場内にペット・自転車・バイク等は入れません。

◆予約等に関する問い合わせ先
輪島市マリンタウン競技場
☎２２－０３５０
（不在の場合）
サン・プルル
☎２３－０１０１

★使用料（抜粋）

区　分			使用料
個人（1人あたり）	高校生以下		無料
	一般		2時間につき100円
団体	高校生以下	トラック	無料
		フィールド	無料
	一般	トラック	1時間につき400円
		フィールド	1時間につき600円

※フィールドの半面団体使用は上記使用料の半額です。
※団体利用で夜間利用する場合は別途、電気設備使用料が必要です。
（市内の高校生以下が使用する場合には無料です）
※市外の方やアマチュア以外の使用料については、お問い合わせください。

輪島市だより

市内で最近行われたことを紹介する「輪島市だより」今回はこんなことがありました。

生涯学習の役割を再確認 輪島市生涯学習推進大会

▲各方面で貢献された方が表彰されました

2月5日（日）、輪島市文化会館において平成23年度輪島市生涯学習推進大会が開催されました。

金沢大学地域連携推進センター浅野秀重教授の講演「つながりを形成する公民館の底力」のほか、「公民館が結ぶ地域の絆」をテーマに、市内4公民館が事例発表を行いました。

また、大会にあわせてボランティア活動や公民館活動に貢献された方々の表彰が行われました。

受賞された個人・団体は次のとおりです。（敬称略）

【輪島市ボランティア表彰】

さくらグループ
（代表者　山岸　孝子）

あすなろ会
（代表者　閏崎　吉郎）

【輪島市公民館連合会表彰】

〈公民館功労者・団体〉

池端　晃　（河原田公民館）
中谷　良雄　（三井公民館）
大江　正明　（港公民館）
なじみの会　（南志見公民館）

〈永年勤続職員〉

澤　泰彦　（浦上公民館長）
堤　夕美香　（町野公民館主事）

国を守る誇り 自衛隊入隊予定者激励会

▲3人の入隊予定者を中心に記念撮影

2月7日（火）市役所において、今春高校を卒業して自衛隊に入隊を予定している3人の皆さんの激励会を行いました。

激励会では梶市長のあいさつのあと、自衛隊石川地方協力本部の加藤木一浩本部長、航空自衛隊輪島分屯基地の切石薫司令より激励の言葉がかけられ、輪島市自衛隊父兄会の前田弥三松会長（町野町粟蔵）と能登地域自衛官募集相談員連合会長の安原重信会長（門前町浦上）から記念品が贈られました。

これに応え、入隊予定の3人を代表して横道亮介さんが謝辞を述べました。

厳しい訓練に耐え、日本を守るため頑張ってください！

入隊予定者（敬称略）

坂下　和真　（堀町）
奈須　大樹　（新橋通）
横道　亮介　（町野町川西）

平成24年第1回 市議会臨時会

平成24年第1回市議会臨時会が2月8日に開かれました。この臨時会では、補正予算案1件が審議されました。

可決された補正予算案（1件）

○平成23年度輪島市一般会計補正予算（第6号）

問 市議会事務局
☎（23）1182

今回は契約のキャンセルについて取り上げます。

例えば、訪問販売で高額の太陽光発電システムを購入したけれども契約をキャンセルしたい。そんなときにまず考えられるのは、契約を「クーリング・オフ」することです。

営業マンが自宅に訪ねてきたり、電話で勧誘されたりして契約をしてしまっても、一定期間は契約のキャンセル（クーリング・オフ）ができるのです。

契約の際に営業マンからもらった書類を見てください。小さな字で契約の解除（クーリング・オフ）の方法が書かれてあるはずです。

●クーリング・オフができるのは8日間

クーリング・オフができる期間は商品名や支払い方法、クーリング・オフの方法などが書かれた書面を渡されてから8日間です。8日間といってもあっという間に過ぎてしまいますから気をつけないといけません。

この8日間が過ぎてしまっていても、あきらめないでください。私が経験したケースでは、業者から渡された書面に、実際に契約した支払い方法とは異なる支払い方法が記載されていた場合や、法律の変更に対応していない古い様式の書面が使われていた場合がありました。これらの場合は、法律で求められている書面を交付したことにはならず、契約から8日間が過ぎてしまっても、クーリング・オフできる可能性があります。

●お店のFAXを購入した場合

クーリング・オフは営業のために購入した商品には適用されません。このため、悪徳業者が自営業を営む個人に、高額なFAXなどを売りつける事案が横行しました。

このようなケースもあきらめないでください。本当に「営業のために」購入したと言は言えない、個人が家庭用に購入したのとなんら変わらないと主張して争う余地もあるんです。

契約をキャンセルしたいときは、あきらめないで必ずご相談ください。

★輪島ひまわり基金法律事務所
輪島市河井町15部1番地 NTT輪島ビル1階
金沢弁護士会所属　弁護士　杉森 芳博
☎23−1545　平日 9:30 ～ 17:00
（時間外・休日のご相談はお問い合わせください）

輪島消防署だより

輪島消防署　☎２２－０３２７
門前分署　☎４２－０６４９
町野分遣所　☎３２－０１１９

平成 24 年 春の火災予防運動

3 月 20 日（火）～ 3 月 26 日（月）

この運動は市民の方々に、火災予防の意識を高めていただくことにより、火災の発生を防止し、火災から尊い命と貴重な財産を守ることを目的としています。

平成 23 年度全国統一防火標語

「消したはず　決めつけないで　もう一度」

住宅防火　いのちを守る　７つのポイント（３つの習慣・４つの対策）

◆３つの習慣

○寝たばこは、絶対にやめる。
○ストーブは、燃えやすいものから離れた位置で使用する。
○ガスこんろなどのそばを離れるときは、必ず火を消す。

◆４つの対策

○逃げ遅れを防ぐために、住宅用火災警報器を設置する。
○寝具、衣類およびカーテンからの火災を防ぐために防炎品を使用する。
○火災を小さいうちに消すために、住宅用消火器等を設置する。
○お年寄りや体の不自由な人を守るために、隣近所の協力体制をつくる。

公的個人認証サービスをご利用の方へ

電子証明書の有効期間は発行・更新の日から 3 年間です

有効期間の確認は、証明書の発行の際にお渡しする電子証明書の写しにより確認できます。
※住基カードに記載されている有効期間は住基カードの有効期間です。電子証明書の有効期限ではありませんので注意ください。

更新手続は次のとおり行っていますので、お早めに手続きをお願いします。

○受付場所　市役所市民課または門前総合支所市民課
○受付時間　8:30 ～ 17:00
○持参いただくもの
①更新する電子証明書が格納された住基カード
②顔写真入りの本人確認書類（官公庁より発行されたもの）
③発行手数料　500 円

問 市民課　☎２３－１１３１
門 市民課　☎４２－９９１６

国民健康保険・後期高齢者医療制度にご加入の方へ

高額療養費制度が変わります

高額な外来診療でも「認定証」などを提示すれば、窓口での支払いが一定の金額にとどめられます

従来の高額療養費制度では、高額な外来診療を受け、月の初日から月末までの窓口負担が自己負担限度額以上になった場合でも、いったんその額をお支払いいただく必要がありましたが、4月1日からは限度額を超える分を窓口で支払う必要はなくなります。

受診者	事前手続	医療機関では
・70歳未満の方 ・70歳以上で住民税非課税世帯等の方	「認定証」（限度額適用認定証等）の交付を申請してください	「認定証」を窓口に提示してください
70歳以上75歳以下で非課税世帯等ではない方	必要ありません	「高齢受給者証」を窓口に提示してください
75歳以上で非課税世帯等ではない方	必要ありません	「後期高齢者医療被保険者証」を窓口に提示してください

※「認定証」などの提示による限度額までの支払いは、医療機関ごとになります。 また、同じ医療機関でも外来・入院・歯科はそれぞれ限度額までお支払いいただくことになります。

限度額適用認定証等は、事前に申請をする必要がありますので、被保険者証、印鑑をご持参の上、市役所市民課または門前総合支所健康福祉課、支所・出張所まで申請してください。

問市市民課国保係　☎２３－１１２４
　門健康福祉課　☎４２－９９１８

地区健康会議「地域活性は健康から」

地域が元気なのは、住んでいるひとりひとりが元気だから！

各検診結果や介護保険の状況などから市民の健康状況を知り、さらに健康になるための方法を皆さんで話し合いましょう。

この会議はどなたでもどの会場にでも参加できます。皆さんで「健康」を話し合いましょう！

【内容】
- ○これまでの地区健康会議でのご意見
- ○各種検診受診率、介護保険利用状況
- ○気になる病気の原因と予防策
- ○その他、地区の皆さんからのご意見

【日程】

日時		会場
3月6日（火）	10:00～11:30	輪島公民館
	13:30～15:00	門前公民館
3月7日（水）	10:00～11:30	大屋公民館
	13:30～15:00	阿岸公民館
3月9日（金）	10:00～11:30	鳳至公民館
	13:30～15:00	諸岡公民館
3月12日（月）	10:00～11:30	町野公民館
	13:30～15:00	七浦公民館
3月13日（火）	10:00～11:30	本郷公民館
	13:30～15:00	三井公民館
3月14日（水）	10:00～11:30	剱地公民館
	13:30～15:00	南志見公民館
3月19日（月）	10:00～11:30	黒島公民館
	13:30～15:00	鵠巣公民館
3月21日（水）	10:00～11:30	西保公民館
	13:30～15:00	河原田公民館
3月23日（金）	10:00～11:30	浦上公民館

問市健康推進課　☎２３－１１３６
　門健康福祉課　☎４２－９９１８

第12回　石川県障害者スポーツ大会

大会に興味のある方は、ぜひご参加ください。

開催日　5月27日（日）
場　所　西部緑地公園陸上競技場
　いしかわ総合スポーツセンター　ほか
対象者　県内に在住または在勤・在学中で、平成24年4月1日現在13歳以上で障がいのある方（身体・知的・精神）
実施競技　個人：陸上、水泳、アーチェリー、卓球、ボウリング、フライングディスク
　団体：バレーボール
申込締切　3月30日（金）

申し込み・問い合わせ先
問市福祉課　☎２３－１１６１
　門健康福祉課　☎４２－９９１８

市立輪島病院

Wajima Municipal Hospital

輪島市山岸町は１番１地　☎２２－２２２２

■３月の糖尿病教室カレンダー

14日㊌	糖尿病の合併症について（フットケア）	看護師
21日㊌	食事療法について	管理栄養士
28日㊌	運動療法について	理学療法士
	薬物療法について	薬剤師
4/4日㊌	糖尿病と検査について	検査技師

※毎週水曜日 14:30 より、第二講義室で開催中
※当院に受診されていない方でも予約なく参加できます。（食事会は除く）

■脂質異常症について

内科　大鋸 梓 先生

◆脂質異常症とは

脂質異常症とは、血液中の脂質、具体的にはコレステロールや中性脂肪が多すぎる病気のことです。ところが血液中の脂肪が異常に増えても、普通は痛くもかゆくもないため、「脂質異常症です」と言われても、それが何を意味するのかピンとこない人が多く、そのまま放置してしまいがちです。放置すれば、増えた脂質が徐々に血管の内側にたまり、動脈硬化になりますが、それでもまだ自覚症状はなく、ついには心筋梗塞や脳梗塞を発症して初めて、脂質異常症の重大さに気づくというわけです。

◆脂質異常症の分類と診断

脂質異常症は、初期には自覚症状は全くありませんが、他の生活習慣病と同様に、早期発見早期治療が最も重要です。そのためには無症状のうちから定期的な健康診断で調べてもらうこと、それしかありません。１年に１回は、必ず健康診断を受ける習慣をつけましょう。

★診断基準（空腹時）

LDL（悪玉）コレステロール値	140mg/dl 以上
HDL（善玉）コレステロール値	40mg/dl 未満
トリグリセライド（中性脂肪）値	150mg/dl 以上

◆脂質異常症の治療

基本的には生活習慣の改善と薬物療法です。生活習慣の改善は、血中脂質を下げるだけでなく、動脈硬化の進行を防止するのが目的です。だから動脈硬化を促進する他の要素、例えば高血圧、耐糖能異常、肥満なども改善できるように生活を見直しましょう。その主な内容は**①禁煙、②食生活の是正、③適正体重の維持、④運動**です。

喫煙が悪い理由は、たばこに含まれるニコチンは、交感神経を刺激させる作用があるため、心臓は血圧を上げ、心拍数を高めるなど活動を活発にして、心臓に負担をかけます。また、中性脂肪の原料となる血液中の遊離脂肪酸を増やす作用もあります。さらに、たばこを吸うと、血液中のコレステロールが酸化されて粥状動脈硬化が進行することや、善玉であるＨＤＬコレステロールの濃度が低くなることも知られています。これらはいずれも動脈硬化を促進し、心臓病や脳卒中の原因となりますので、１日も早く禁煙することをおすすめします。

一般の脂質異常症の場合は、食事療法を３～６カ月ぐらい続けてもコレステロール値や中性脂肪値が下がらない場合に、薬物療法に入ります。薬が嫌だと思っても、医師から「薬を始めましょう」と言われたら素直に飲み始めましょう。また、薬を飲み始めるとそれに頼ってしまう人がいますが、それではいけません。薬を飲んでいるからと安心せずに、根気よく自己管理を続けて、長い時間をかけてじっくりつきあう覚悟が大事です。

◆脂質異常症を防ぐ食事の基本

①かたよらず「栄養バランスのよい食事」を心がける
②摂取総エネルギー量を抑えて、適正な体重を保つ
③飽和脂肪酸（おもに獣肉類の脂肪）１に対して、不飽和脂肪酸（おもに植物性脂肪や魚の脂）を1.5～２の割合でとる
④ビタミンやミネラル、食物線維をしっかりとる
⑤高コレステロールの人は、コレステロールを多く含む食品を控える
⑥中性脂肪が高い人は、砂糖や果物などの糖質とお酒を減らす

障がい者福祉サービス紹介コーナー vol.12

☆心身障がい者扶養共済制度

心身障がい者（児）を扶養する保護者が、毎月一定額の掛金を納めることにより、保護者に万一のことがあったとき、残された障がい者（児）に終身一定額の年金が支給されます。

【被扶養者】
○身体障害者手帳１～３級をお持ちの方
○療育手帳をお持ちの方
○精神または身体に永続的な障がいのある方で、その障がいの程度が前記と同程度と認められる方
※これらいずれも年齢は問いません

【加入できる保護者の要件】
○県内に住所があること
○年齢が65歳未満の方であること
○特別の疾病または障がいがなく、生命保険契約の対象となる健康状態であること

問 市福祉課　☎（23）１１６１

“元気”がなにより　第48回
～ロコモティブ・シンドローム～

関節や筋肉などの運動器が衰えると、立ち座りや家事などの生活動作がしづらくなり、結果的に介護が必要になったり、寝たきりになる可能性が高くなります（ロコモティブシンドローム）。

いつまでも元気に動けるためには、どうすればいいのでしょうか？　整形外科の先生をお招きしてお話を伺います。手軽にできる予防体操も体験できますので、ぜひご参加ください！

◆輪島会場：3月10日（土）13:30
ふれあい健康センター
講師：輪島診療所　生方先生

◆門前会場：3月17日（土）10:00
門前保健センター
講師：輪島病院　山城先生

各会場先着40人で、どなたでも参加できます。お申し込みは、地域包括支援センターまで。

昨年12月17日に行われた輪島ケアネット市民フォーラム「人生の最終章を考える～自分らしく迎えるために～」に多数のご参加ありがとうございました。

当日の参加者は150人を超え、関心の高さを感じました。

佐藤先生の講演は、受け身の医療ではなく、選択する医療の時代になったこと、その医療をナラティブホームで実践している先生の言葉は、ひとつひとつが心に残りました。

参加者へのアンケートでは、自宅で最期を迎えたいという方が88人いました。そのために、訪問診療や訪問看護等の医療体制の充実、福祉サービスの充実を望む意見も多数ありました。

この講演会は、自分らしい最期を迎えるために私たち一人一人が考え、行動していくきっかけになったのではないかと思います。

輪島ケアネットでは、今後も医療と福祉の連携を強化し、地域で豊かに暮らす支援をしていきたいと思います。

100歳おめでとうございます

河井町　福田きみさん（明治45年生まれ）

長寿の秘けつはストレスをためないことが一番で、100歳になっても「自分の身の回りのことは自分でする」「座ってでもできる家事はする」「ちゃんと食事をする」などこれまで毎日、介護予防を意識し健康に注意しながら生活してきました。

若い頃の福田さんをご存知の方は「まじめで、丁寧な仕事をする人だったから今もしゃんとしとる」と、言っています。

いつも笑顔で若者との会話もはずむ福田さん。これからもますますお元気で！

地域包括支援センターでは高齢者のさまざまな相談をお受けいたします。どうぞお気軽にお近くの包括支援センターへご相談ください。

輪島市地域包括支援センター	☎２３－１１７４
門前支所（門前地区）	☎４２－９９１８
東部支所（町野・南志見地区）	☎３２－１８３８

こころの健康と多重債務等の困りごと相談会

精神科医、看護師、精神保健福祉士等によるこころの健康相談や司法書士による法律相談を行います。
＊別室で個別相談ができます。（無料・要予約）

日時：3月18日（日）13:00～17:00
場所：パトリア1階特設コーナー、フォーラム七尾
（七尾市御祓町1番地）

内容：①こころの健康相談
（睡眠チェック、ストレスチェックなど）
②司法書士による法律相談
（多重債務、借金問題など）
③自殺予防パネルの展示、啓発グッズの配布など

申込：個別相談については3月16日（金）までに電話でお申し込みください。

申し込み・問い合わせ
石川県こころの健康センター
☎０７６－２３８－５７６１

楽しく子育て！してますか？

子育てを応援します

乳幼児健康相談　会場：子育て支援センター

●スマイルキッズ（母乳育児サークル）
3 月 16 日㊎　14:00 ～ 16:00
●すくすく 2 か月児広場
3 月 27 日㊋　14:00 ～ 14:10 受付
●乳幼児健康相談
3 月 28 日㊌　10:00 ～ 11:30

輪島市子育て支援センター　☎ 22-8031

日時	内容	対象
3 月 1 日㊍ 10:30 ～	ほっとサロン 「ティータイムと音楽鑑賞」 主催：みらい子育てネット輪島	妊婦・ 乳幼児と保護者
3 月 13 日㊋ 10:30 ～	ぴよぴよ広場 「親子ふれあいあそび」	1 歳までの乳児と保護者
3 月 15 日㊍ 10:30 ～	うさちゃん広場 「パネルシアター」	乳幼児と保護者
3 月 22 日㊍ 10:30 ～	うさちゃん広場 「お楽しみ会・親子ふれあいあそび」	1 歳までの乳児と保護者
3 月 27 日㊋ 10:30 ～	乳幼児と小学生の交流会	乳幼児と保護者 小学生

日時	内容	対象
3 月 9 日㊎ 16:00 ～ 16:45	ふれあいコンサート ～サクソフォン四重奏～ 主催：まんなか・ばんばざき商店会	幼児～大人
3 月 11 日㊐ 13:30 ～ 15:30	もうすぐ 1 年生 科学であ・そ・ぼ！ ～空気のふしぎ・空気であそぼう～	今年 4 月に小学校に入学する幼児とその保護者（20 組） **（要申込）**
3 月 17 日㊏ 9:00 ～ 11:30	ふれあい卓球大会	小・中学生 **（要申込）**
3 月 18 日㊐ 10:00 ～ 12:00	わじまキッズランド ～子どもの町「わじま」をつくろう～	小学 4 年生～ 中学・高校生
3 月 27 日㊋ 10:30 ～ 11:30	乳幼児と小学生の交流会	乳幼児と保護者 小学生

☆手話であ・そ・ぼ　3 月 3 日㊏、10 日㊏、17 日㊏、27 日㊋
☆ハンドベルクラブ　3 月 3 日㊏、10 日㊏、24 日㊏、27 日㊋
☆卓球教室　3 月 17 日㊏

輪島市もんぜん児童館　☎ 42-3166

日時	内容・備考
3 月 15 日㊍ 22 日㊍	バスケット教室～ジュニアスポーツ教室～ ★ 15:30 ～ 16:15　小学 1 ～ 3 年生 ★ 16:15 ～ 17:00　小学 4 ～ 6 年生 主催：もんぜんスポーツクラブ
3 月 24 日㊏ 10:00 ～ 12:30	おたのしみ会（**要申込**） **「出し物してくれる人募集 !!」** ゲームや出し物で楽しんだり、みんなでやきそばパンをつくって楽しい時間をすごそう！
毎週 水・木・金曜日 9:00 ～ 12:00	育児サロン 3 月 22 日㊍　乳幼児健康相談　10:30 ～ 3 月 23 日㊎　おわかれ会

☆ダンスクラブ　3 月 2 日㊎、9 日㊎　16:30 ～ 17:30
17 日㊏　10:30 ～ 12:00
3 月 10 日㊏　能登地区文化交流会
25 日㊐　くしひ郷まつり　に出演

『きらきらひろば』 障がいがあるお子さんの親子交流の場

【日時】 3 月　4 日㊐ 16:00 ～ 17:00　ひなまつり会
3 月 17 日㊏
4 月　1 日㊐
【場所】 ふれあい健康センター 2 階

『なかよ～らと語る会』

知的・情緒・体などの発達がゆっくりなお子さんがいる方や、「うちの子、他の子と何か違う」「子育ってしんどい」など、子育てに不安を感じている方、ベテランママさんや専門相談員・行政機関と一緒に情報交換をしませんか。

◆定例会
【日時】3月13日㊋　13:30～15:00
【場所】門前保健センター別館　2階研修室
テーマ「次年度の予定について」等
問保護者 / 菊地敬子 ☎ 42-2745　市福祉課 ☎ 23-1161

楽しい妊娠期間と安産のための

マタニティクラス

＜第 1 回＞ 3 月 6 日（火）13:30 ～ 15:00
「マタニティライフを快適に過ごすために」
＜第 2 回＞ 3 月 13 日（火）13:30 ～ 15:00
「お産の進み方とおっぱいについて」
＜第 3 回＞ 3 月 17 日（土）9:30 ～ 11:00
「沐浴体験とパパの妊婦体験」
＊パパの参加お待ちしています！
＊ママだけでもＯＫです
◎対　象：妊婦さんとその家族
◎会　場：ふれあい健康センター
◎持ち物：母子健康手帳
◎申　込：開催の前日までに健康推進課へお名前と電話番号をご連絡ください
問市健康推進課　☎２３－１１３６

しなやかな発想でおおらかに生かそう

――世界農業遺産

昨年、能登の里山里海が世界農業遺産に認定されました。しかし「これは一体何のことがわからない…」「なんかいいことあるがけ～?」と今一つピンとこないという方も多いのではないでしょうか?

そこで、石川県観光スペシャルガイドの藤平朝雄氏に、世界農業遺産「能登の里山里海」をより分かりやすく解説していただきます。（全8回）

第一話　お墨付きは希望の資産

「いやー、けっこうなことや。これで能登もちょっこし元気になるんやないか。そやけど中身がいま一つピーンとこん。ユネスコの世界遺産とどう違うねん?」

このところ世界農業遺産の話題が、市民の間でも賑やかに飛び交っている。受けとり方は人それぞれだが、ほのかな希望の光が能登に住む私たちに、明日に向かって元気を出して!と、声をかけているのに違いない。

平成23年6月、国連の食糧農業機関（FAO）から「能登の里山里海」が、佐渡と共に先進国では初めて世界農業遺産に認定された。

平たくいえば、先祖らが営々と守り伝えてきた能登の風土が丸ごと、世界のお墨付きを頂いたということだ。

住民サイドから見れば、ある日突然、国連認定というビッグな世界看板が目の前に現れた―という感じだろう。これで観光客も増えると期待する人もいれば、輪島市では千枚田が認定されたんか? とマジメに問う人もいる。辻つまが少し合わない声があるのも無理はない。そもそも世界農業遺産とか里山里海という言葉が、なじみの薄い目新しいものなのだ。

世界のお墨付きを大切にしよう。三方を海に囲まれた低い丘陵がひろがる環境の中で、人々は農林・水産のいとなみを軸に、たおやかに、こころ豊かに暮らしてきた。その累積した生活の知恵こそが、国連認可の真価と考えたい。

固有の農地と農法、特異な景観や農業と一体化した林業や水産業。そのくらしの周辺は様々な生物が共生できる環境があり、日々の生活にリズムを奏でる工芸や祭りも実に多彩だ。それらの多様なくらしの文化を包み込んだトータルのシステムが、ほどよくからみあった風土が能登なのだ。

少子高齢化も過疎化も急激に進むなか、里山の手入れもままならない。そんな時代の流れを肯定し、ここでもう一つ視界を広げ、知恵と工夫で真の日本一住みよい地域づくりをめざそう!と、希望の光が手招きする。

◆藤平（ふじひら） 朝雄（あさお）
東京都目黒区出身。能登に魅せられ昭和44年に輪島市へ移住を決意。キリコ会館館長などを歴任し、現在は石川県観光スペシャルガイド。自らの経験をもとに能登の魅力を県内外に発信している。町野町曽々木在住。

『能登の里山里海』は世界農業遺産です #4

世界で高く評価された「能登の里山里海」。市民の皆さまに我がまちの持つ魅力を再認識してもらうために、「能登の里山里海」の地域資源をシリーズで紹介しています。

今月は、「雪割草」です。

「雪割草」はキンポウゲ科のミスミソウとスハマソウに大別されますが、猿山一帯の雪割草はオオミスミソウに分類されます。3月中旬から4月上旬にかけて、白、桃、紅色と色とりどりの可憐な花が目を楽しませてくれます。猿山岬は奥能登最後の秘境といわれ、その一帯は、日本有数の雪割草の群生地となっており、雪解けのころ海風に耐えながら愛らしい花を咲かせます。

市では「輪島市雪割草保護条例」が制定され、また市の花として指定しています。近年の山野草ブームにより盗掘が問題となったため、雪割草が群落自生する猿山岬山系を保護区域に指定し、市内外の皆さんに雪割草の保護への関心を深めるよう努めています。

くれぐれも「とるのは写真だけ、残すのは思い出だけ」を心がけてください。

▲海風に耐え、愛らしい花を咲かせる雪割草。花言葉は「忍耐」。

第22回 能登門前「そばの市」

総持寺通りを会場として、大自然の中で育まれたそば粉と自然薯（じねんじょ）をつなぎに使った風味豊かな「門前そば」の販売や、地元素材で作った特産物等の販売、多彩なイベントを開催しますので、皆さまぜひご来場ください。

また「そばの市」開催に伴い、総持寺通りの一部で交通規制が行われます。皆さま方には大変ご迷惑をお掛けしますが、ご理解とご協力をお願いいたします。

日　時
3月4日（日）10時～15時

会　場
門前町総持寺通り

交通規制
3月3日（土）8時から
3月4日（日）17時まで
（通行止めとなります）

問そばの市実行委員会（門総務課内）
☎（42）1111

能登・雪割草まつり2012

✽雪割草群生地を散策される方へ
「のと猿山雪割草のみち」は道路崩壊のため深見地区から入ることができません。
猿山（吉浦地区）へおまわりください。

日　時
3月24日（土）・25日（日）
10時～15時
☆期間中限定☆
①シャトルバス臨時運行
（禅の里交流館～猿山駐車場間）
片道100円
②猿山灯台を無料開放！

◆各種イベント（会場）
○雪割草展示会
（門前図書館）
○雪割草即売会
（禅の里交流館広場）
○雪割草写真展
（禅の里交流館ロビー）
○雪割草押花展・押花体験
（旧酒井邸）
○地域特産物販売
（掘端駐車場）
その他、多彩なアトラクションでお待ちしています！

◆猿山雪割草ウォーク（25日）
先着30人（要申込）
参加費　※当日持参してください
一般　1000円
中学生以下　500円

☆雪割草押花栞・お茶・禅の里交流館入場券付！

集合場所
旧酒井邸11時より受付開始

行　程
12時　旧酒井邸前
⇐（バス）
猿山駐車場
⇐（徒歩）
猿山灯台見学
⇐（徒歩）
雪割草群生地散策
⇐（徒歩）
猿山駐車場
⇐（バス）
15時30分　旧酒井邸前

参加にあたっての注意事項
※中学生以下の方は保護者の同伴が必要です。
※悪天候によりやむを得ず中止となる場合があります。
※山道ですので、歩きやすい服装でご参加ください。

問能登・雪割草まつり実行委員会
（門総務課内）
☎（42）1111

石川県輪島漆芸美術館

☎22－9788
http://www.city.wajima.ishikawa.jp/art/index.html

開館時間 9 時～ 17 時（入館は 16 時 30 分まで）／ 3 月の休館日　21 日（水）～ 23 日（金）
入館料 一般 600 円、大・高生 300 円、小・中学生 150 円　※市内の小・中学生、高校生は入館無料

3 月 20 日（火・祝）まで好評開催中

「国際漆展・石川２０１２ 輪島展」

今回で 9 回目を迎え、7 つの国と地域から作品が寄せられた国際公募展。漆の新しい可能性を目指す作品が多い中、輪島からは伝統技法を生かした大胆なデザインの作品が奨励賞を受賞しました。ぜひ会場でご覧ください。

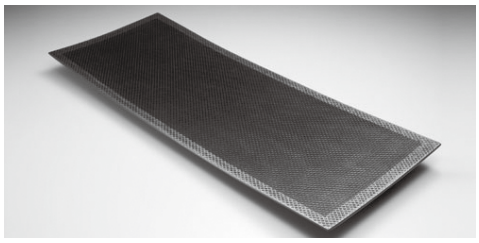

奨励賞　銀地網目紋長皿「実り」／ 輪島漆研会

オリジナル My（マイわん）椀展

輪島市内の小学校 6 年生 226 人が制作した沈金椀を展示します。ひとりひとりがデザインしたオリジナルＭｙ椀をぜひご覧ください。

日　時　3 月 2 日（金）～ 5 日（月）9:00 ～ 17:00
会　場　講義室（入場無料）

漆の里 30 景 ―輪島の“風土”を撮る、詠む―

地元の方々による写真と俳句を展示します。漆の里輪島の風景と詩情をお楽しみください。

日　時　3 月 8 日（木）～ 20 日（火・祝）
9:00 ～ 17:00
会　場　講義室（入場無料）
共　催　北國写真連盟輪島支部、門前写真協会、
輪島俳句連盟、門前俳句愛好会

◎句会

展示写真を見て、俳句を詠んでみませんか。お気軽にご参加ください。（もれなく参加賞を差し上げます。）

日　時：3 月 11 日（日）13:30 ～ 15:30
会　場：講義室（入場無料）
申　込：3 月 8 日まで（当日参加可）

次回展覧会案内

「扇面（せんめん）に刻む憧（あこが）れの旅路－藤井観文（ふじいかんぶん）の東海道五十三次 －」

会　期：3 月 24 日（土）～ 5 月 7 日（月）

輪島を代表する漆芸作家、藤井観文晩年の作「片切沈金東海道五十三次扇面額」と、そのよりどころとなった歌川広重の「東海道五十三次之内」（保永堂版）を同時にご紹介します。

献血にご協力お願いします

日　時：3 月 15 日（木）12:30 ～ 17:00
3 月 16 日（金）9:00 ～ 12:00、13:00 ～ 15:00
会　場：市役所 1 階　正面玄関

※輸血用血液の安全性向上のため、献血に際し、ご自身を証明できるもの（運転免許証、健康保険証など）の提示をお願いしております。

問 市福祉課　☎２３－１１６１

訪問看護師募集！

■募集人員：　正規職員１人、パート職員１人
〔臨床経験3年以上必要〕
■勤務場所：　輪島訪問看護ステーション〔河井町〕
■必要資格：　看護師免許・普通自動車免許
■就業時間：　月～金　8:30～17:15

（社）石川県医療在宅ケア事業団
TEL　076-239-4177　〔担当：浅見までご連絡下さい〕

浄化槽の維持・管理

ご利用者に代わっていたします。

① 運転状況の点検
② 装置の調整
③ 水質調査・消毒剤の補充
④ 点検票の 3 年間保存
⑤ 抜取清掃時期の判断
⑥ 修理・管路清掃（別途）

県知事登録第230155号
水質を守ろう！
㈱上田組　環境事業部
輪島市小伊勢町
☎22-0118

広告欄

遊々能登 EnjoyNoto
奥能登イベント情報

穴水町

のとりあーなスイーツコンテスト
日時：3月25日（日）12:00～
場所：穴水町さわやか交流館プルート
能登の食材を活かしたおいしいスイーツやジャンボ鍋を召し上がりませんか?（入場無料）

問穴水町地域づくり協議会　☎0768-52-3645

能登町

酒樽がえし
日時：4月2日（月）　14:00ごろより
能登町藤波、神の目神社の春祭り。神事のあと、下帯姿の男衆が田んぼや海の中で酒樽を奪い合い、今年一年の五穀豊穣と大漁を祈願します。

珠洲市

的射ち神事
日時：3月15日（木）14:00ごろ
場所：須須神社金分宮
宮司が東西南北の各方向に弓を構えて「五穀豊穣」などを祈願し、的に向かって計４回矢を放ちます。矢が的に当たるといい年になるとされています。

能登空港 3月のイベント

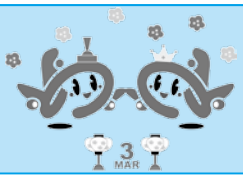

日曜のひととき　能登空港で過ごしませんか？

4日（日） **お茶会　～花とお茶でのおもてなし～**　10:00～16:00
協力：淡交会
おらが故郷お国自慢　14:30～
バンド「フェリーチェ」　ミニコンサート
協力：輪島市

11日（日） **のっぴーグラスづくり**　①10:00～、②13:00～
3月のデザイン“のっぴーひなまつり”

18日（日） **おらが故郷お国自慢**　14:30～
民謡・ヨサコイオリジナル演奏
「杉山会＆ぴーく」ミニコンサート
協力：能登町

問能登空港賑わい創出実行委員会
（石川県奥能登総合事務所企画振興課）☎２６－２３０３

平成23年もんぜん文化村 教室作品展
きりえ・陶芸・草木染

期　間：3月1日（木）～20日（火・祝）
※月曜日休館
時　間：9:00～16:00
会　場：もんぜん文化村ギャラリー
入場料：無料

問輪島市もんぜん文化村
☎４５－１９１６

広告欄

無担保 変動 ろうきん教育ローン
〈 特別金利 〉年1.90％
今なら【特別金利キャンペーン】実施中！
2011年10月1日～2012年4月30日
〈ご融資額〉最高1,000万円〈ご返済期間〉最長　15年（据置期間を含む）
〈ご返済方法〉毎月返済または、毎月返済・ボーナス返済の併用
〈保証料〉別途保証料年0.5%が必要です。
※別途、固定金利もございます。※金利は、2011年12月10日現在です。
詳しくは、ろうきん　輪島支店　TEL　0768―22―6666まで

「自動車ローン」キャンペーン実施中
2011年9月1日～2012年4月30日
キャンペーン最優遇金利
変動 無担保 年1.90％～年2.60％
キャンペーン基準金利
◆ご融資額　最高500万円　◆ご返済期間　最長10年
◆ご返済方法　毎月返済または、毎月返済・ボーナス返済の併用
※保証料年0.5%または年1.4%が別途必要です。
※2011年12月10日現在適用中。
詳しくは、ろうきん輪島支店まで　TEL0768-22-6666

お知らせ

くらし

平成24年度固定資産税課税台帳等縦覧

◆縦覧場所と期間

市税務課
門市民課

4月2日(月)～5月31日(木)

※土・日・祝日を除く

この期間中は、旧市町それぞれに土地または家屋価格等縦覧帳簿が備えられています。所有者（納税義務者）は納付すべき固定資産税にかかる土地または家屋について、課税台帳に登録された価格と市内の他の土地または家屋の価格を比較できます。

また、縦覧期間中においては、固定資産課税台帳の閲覧が無料になります。（期間外は1件300円の閲覧手数料がかかります。）あなたが納める固定資産税の対象（土地・家屋・償却資産）の異動状況（売買・取り壊し・評価等）を自分で確認する機会として、ぜひこの縦覧期間をご利用ください。

なお、縦覧・閲覧ともに窓口にお越しの際には必ず印鑑・身分証明書等をお持ちください。

問市税務課☎（23）1126
門市民課☎（42）9917

森林の所有者届出制度

今年4月以降に森林の土地の所有者となる方は市長への届出が義務付けられます。

届出対象者

売買や相続等により新たに森林の土地を取得した方（個人・法人の別および取得面積は問わない。ただし、国土利用計画法に基づく土地売買契約の届出をした場合は対象外）

届出期間

新たに土地の所有者となった日から90日以内

問市農林水産課
☎（23）1141
奥能登農林総合事務所森林部
☎（26）2329

シベリア強制抑留者への特別給付金

昭和20年8月9日以来の戦争の結果、同年9月2日以後旧ソ連邦またはモンゴル国の地域において強制抑留された方に対し、特別給付金を支給しています。請求の受付は、平成24年3月31日(消印有効)となっていますので、給付を希望する方は忘れずに請求してください。

※平成22年6月16日に存命で日本国籍を有する方に限ります（同日以降に亡くなられた場合は、その相続人）

問平和記念事業特別基金
☎0570-059-204
（受付時間：平日9時～18時）

募集

JICAボランティア

開発途上国ではさまざまな分野において、わたしたちの技術・知識・経験が必要とされています。あなたも、海外ボランティアへの扉をたたいてみませんか。

募集期間

4月1日(日)～5月14日(月)

問JICA北陸
☎076-233-5931

国家公務員採用試験

人事院では平成24年度中に次の採用試験を行います。受験案内等は人事院中部事務局ホームページ内からダウンロードできます。

◆**総合職**（院卒・大卒程度）
申込期間
（インターネット）
4月2日（月）～9日（月）
（郵送・持参）
4月2日（月）、3日（火）
第一次試験
4月29日（日）

◆**一般職**（大卒程度）
申込期間
（インターネット）
4月10日（火）～19日（木）
（郵送・持参）
4月10日（火）、11日（水）
第一次試験
6月17日（日）

◆**一般職**（高卒程度）
申込期間
（インターネット）
6月26日(火)～7月5日(木)
（郵送・持参）
7月2日（月）～10日（火）
第一次試験
9月9日（日）

問人事院中部事務局
☎052-961-6838
人事院ホームページ
「国家公務員試験採用NAVI」
http://www.jinji.go.jp/saiyo/saiyo.htm

今月の納税等

納期限 4月2日（月）

国民健康保険税（第12期）、後期高齢者医療保険料（第12期）

Wajima Cable TV
輪島市ケーブルテレビ（放送課） ☎42-1955

【BSプラス・ファミリーコース にご加入の皆さまへ】

ケーブルテレビ放送チャンネル終了のお知らせ

輪島市ケーブルテレビで現在放送している以下のチャンネルについて、配信元の都合により本年3月31日をもちまして放送を終了させていただきます。

○「放送大学」
○「スター・チャンネル（3chセット）」
○「フジテレビONE･TWO（2chセット）」

補聴器（出張点検）

輪島市役所 1階中会議室	6日㊋　10:00～11:30 13日㊋　14:00～16:00 21日㊌　10:00～15:00
門前総合支所	5日㊊　14:00～15:30 23日㊎　10:00～12:00
町野支所	6日㊋　14:00～14:30

輪島霊苑の休業日

3月4日㊐、11日㊐、4月1日㊐

輪島市穴水町環境衛生施設組合火葬場の休業日

3月5日㊊、11日㊐、17日㊏、27日㊋、4月2日㊊

無料相談

市民総合相談

日時　3月13日㊋ 10時～15時
場所　市役所3階大会議室
問 市民課　☎23-1131

人権・行政相談

日時　3月21日㊌ 9時30分～12時
場所　門前総合支所1階会議室
［人権］門 市民課　☎42-9916
［行政］門 総務課　☎42-8720

行政相談（偶数月のみ）

日時　今月はお休みです
場所
問 市民課　☎23-1131

教育相談

■輪島市教育相談室　☎23-1173

行政相談

県政に対する意見、要望、苦情などを受けています。
■行政相談室　☎26-2303

多重債務相談（石川県司法書士会）

■電話無料相談
時間　平日10時～16時
☎076（292）8133

弁護士相談（要予約）

日時　3月15日㊍、22日㊍ 13時～
場所　輪島市ふれあい健康センター
問 市社会福祉協議会　☎22-2219

カウンセラーによる相談（要予約）

日時　毎週木曜日10時～12時
場所　輪島市ふれあい健康センター
問 市社会福祉協議会　☎22-2219

4月1日より 輪島・穴水の警察署が統合されます

管轄地域	3月31日まで		4月1日から
輪島地区	輪島警察署	⇒	輪島警察署（穴水庁舎）
門前地区	穴水警察署		
穴水町			

【輪島警察署】　輪島市杉平町鬼田1番地の4　☎22－0110
【穴水庁舎】　鳳珠郡穴水町字川島カ4番地の1　☎52－1167

◆取扱業務の例　（○取り扱えます　×取り扱えません）

主な窓口業務	輪島警察署	穴水庁舎
運転免許の更新	○	○
運転免許証の再交付申請	○	○
運転免許証の記載事項の変更届出	○	○
運転免許証の自主返納（申請による運転免許の取消）	○	○
運転経歴証明書の申請	○	○
自動車保管場所証明申請・交付	○	○
道路使用許可申請・交付（協議・交通対策を必要としないものに限る）	○	○
警察安全相談の受理	○	○
落とし物（遺失届・拾得届）の受理	○	○
被害届・交通事故の届出	○	○
銃砲刀剣類、古物営業、風俗営業、警備業などの許認可事務	○	×
落とし物（拾得物）の返還	○	×
自動車運転代行業関係	○	×

問 石川県警察本部　警務部警務課　☎076－225－0110

■放射線量率の推移　1/21～2/20（単位：毎時マイクロシーベルト）

	最小値		最大値		期間平均
	期間中	過去	期間中	過去	
剱地公民館	0.06	0.07	0.08	0.09	0.07
門前総合支所	0.08	0.09	0.11	0.11	0.09
三井公民館	0.04	0.04	0.07	0.07	0.05

※期間中に計測された数値に異常は認められませんでした。
測定地点は、剱地公民館・門前総合支所・三井出張所の3カ所で地上から1mの高さで測定し、結果を記録しています。
問 市総務課防災対策室　☎23－1111

（男女共同参画事業）

男と女のダンダーラ作品

夫婦仲　男女共同
短所今日問う　基地問題

問 教 生涯学習課　☎23－1176

平成24年度「男女共同参画週間」キャッチフレーズ募集

内閣府では平成24年度「男女共同参画週間」のキャッチフレーズを募集しています。今回のテーマは「男女共同参画による日本再生」です。文字数等の制限は特にありませんのでぜひご応募ください。
≪詳細はこちら≫
男女共同参画局HP　http://www.gender.go.jp/

環境通信

輪島クリーンセンター焼却施設（美谷町）のダイオキシン類濃度を測定した結果をお知らせします。
問 市環境対策課　☎２３－１８５３

【表 1】平成 23 年度ダイオキシン類濃度測定結果〔単位：ng-TEQ/㎥（N）〕

	排出濃度	基準値	サンプル採取日
1 号炉	0.0090	5 以下	平成 23 年 11 月 1 日
2 号炉	0.0057		平成 23 年 11 月 2 日
平均値	0.00735		

●単位「ng-TEQ/㎥（N）」について
濃度を表す単位で、"ng（ナノグラム）"は「10 億分の 1 グラム」、"TEQ" は「毒性当量」、㎥ (N) は、温度が 0℃、圧力が 1 気圧の標準状態の気体 1㎥を意味します。

【表 2】年度別ダイオキシン類濃度測定結果〔単位：ng-TEQ/㎥（N）〕

	H18	H19	H20	H21	H22	H23
平均値	0.0000126	0.0285	0.01495	0.0056450	0.0028	0.00735

※ 1 号炉、2 号炉ともに基準値を大きく下回っています。

図書館へ行こう!

～ 新 刊 の ご 案 内 ～

マツリカマジョルカ　相沢　沙呼
約束の森　沢木　冬吾
恋都の狐さん　北　夏輝
荻窪シェアハウス小助川　小路　幸也
魔法飛行　川上未映子
中原を翔る狼　小前　亮
遠い勝鬨　村木　嵐
厩橋　小池　昌代
サムライ千年やりました　岩井三四二
晴天の迷いクジラ　窪　美澄
途方もなく霧は流れる　唯川　恵
朝の霧　山本　一力
地層捜査　佐々木　譲
けむたい後輩　柚木　麻子
相田家のグッドバイ　森　博嗣
源氏物語外伝　内館　牧子
わたしが体験した戦後　渡辺　淳一
奇妙な絵柄　池永　陽
クロス・ファイヤー　柴田よしき
輪島港の昭和

ほか多数

図書館	開館時間	休館日
輪島市立図書館 ☎22-2926 門前図書館 ☎42-0129	9：30～18：00 土日：9：30～17：00	毎週月曜日、祝日 毎月第 4 木曜日
町野分館 ☎32-0316	8：30～17：00 土：13：00～17：00	毎週日、月、祝日

HP http://www.city.wajima.ishikawa.jp/lib.htm
◎インターネットや携帯電話などで本の予約ができます。
事前にパスワードの登録が必要です。

■輪島市立図書館の催し

たんぽぽ文庫のおはなし会
3 月 3 日（土）
14:00～15:00

よちよちさんのおはなし会
3 月 8 日（木）
10:30～11:00
対象：0～2歳児の親子

文学講座
3 月 11 日（日）
13:30 ～ 15:00
内容：井伏鱒二「山椒魚」の世界と背景
講師：秋山　稔 氏（金沢学院大教授）
※要申込

こぐまグループのおはなし会
3 月 17 日（土）
14:00～15:00

読書会
3 月 18 日（日）
13:30～15:00
ﾃｷｽﾄ「誰かがそれを」佐伯　一麦/著

■門前図書館の催し

もんぜん再発見 ー地域のたからものー 写真展
3月3日(土)～11日(日)
旧門前資料館所蔵の写真やパネルを展示します。

子ども読書スタンプラリー
3 月 10 日（土）
～ 5 月 13 日（日）
図書館で本を借りてスタンプを 30 個集めよう！
対象：小学生以下

0・1・2おはなし会
3 月 14 日（水）
11:00～11:30

古典を楽しむ会
3 月 22 日（木）
14:00～15:30
講師：井舟　哲全 氏

さくらグループのおはなし会
3 月 24 日（土）
14:00～

雪割草の展示
3 月 24 日(土)、25 日(日)

たんじょう

なまえ	保護者	住所
引持　心佑（きょう）	巧実 有芳	小伊勢町
正角　寧音（ねね）	康貴 麻里	西脇町
表　伊織（いおり）	眞一郎 一恵	内屋
伊藤　輝咲（きさき）	忠 智美	久手川町
井田　奈穂（なほ）	毅志 美奈子	鳳至町
小松奈緒美（なおみ）	正人 沙奈江	道下
岩崎　佑輝（ゆうき）	徹也 香	深見町
中田洸太郎（こうたろう）	博康 恵美子	小伊勢町
寺田　龍生（りょう）	寛 真由美	河井町
髙橋　英輝（ひでき）	文晃 由香	堀町
宮腰　世奈（せな）	誠一郎 晃世	河井町

けっこん

なまえ	本籍	住所
永井　明宏	（鳳至町）	鳳至町
菅田香奈恵	（穴水町）	鳳至町
松村　裕之	（杉平町）	杉平町
宮中　里奈	（二又川）	杉平町
坂下　宗祥	（河井町）	河井町
木村めぐみ	（志賀町）	河井町
塚田　誠	（輪島崎町）	輪島崎町
竹林　美鈴	（海士町）	輪島崎町
稲垣　暢助	（河井町）	河井町
二谷　美里	（渋田町）	河井町

おくやみ

氏名	年齢	住所
裏　キヨ	88	大泊
江上　郷子	80	宅田町
岡　利夫	47	粟蔵
上野　稔	76	宅田町
岩藤　清	79	輪島崎町
名木まさの	78	興徳寺
端谷　忠子	81	洲衛
岡本　すて	91	鳳至町
萬正　裕二	23	釜屋谷町
米倉　久造	92	田村
野木　はぎ	97	山本町
浅見さつき	92	河井町
福島　三子	88	河井町
常光　元治	70	日野尾
中野　せい	94	鳳至町
柴田　きよ	89	広瀬
中村　タキ	85	百成大角間
中田　あき	86	黒島町
奥谷　文藏	82	金蔵
宮本　ふさ	95	皆月
河原　トヨ	92	赤神
福島　良平	90	河井町
守友　道夫	83	河井町
田脇　滋	59	河井町
熊野　一郎	92	河井町
杉山　俊昭	62	深見町
稗田　正男	70	名舟町
泉　久子	92	走出
小林　幸江	83	石休場町
森川　一夫	76	高根尾
山本　敏	59	光浦町
松下　トキ	97	気勝平町
金森まさの	87	南時国
打越　イシ	100	鳳至町
坂下　栄龍	96	西山町
小岩　初枝	65	鳳至町
武内キヨノ	92	宅田町
山本　美子	69	大沢町
谷内次郎右エ門	64	本江
山下　奉博	67	中
加藤みつい	100	金蔵
由口チェノ	91	本江
加藤　末子	88	別所
畠山　秀憲	78	馬場
中口　やぎ	90	気勝平町
谷内　正範	90	石休場町
横山　よし	91	河井町
伊東　時郎	87	馬場
西　清	90	猿橋
山下　はる	92	深見町
古坊　きく	97	西院内町
泉　已代治	70	皆月
平山美恵子	88	是清
坂本　保	72	堀町
山下きよえ	85	二ツ屋町
堅田　きよ	86	馬渡
森山　秀治	90	小伊勢町
福島　ちよ	95	道下
池下　直吉	78	深見町
加治　末子	90	輪島崎町
鬼平　義雄	98	河井町

お詫びと訂正

2月号の記事に誤りがありました。お詫びして訂正いたします。

■6頁「スポーツ安全保険に加入しましょう」中の【受付期間】
（誤）平成24年5月29日
（正）平成25年3月29日

No.74March.2012
3月号
広報わじま

ひとつです！ よろしくね

山崎 結生（ゆうき）くん

3月3日生まれ【浦上】
パパ孝志さん　ママ恵美さん

あばれんぼうのゆうきです。
あんよが上手になって、家中歩き回っています。お姉ちゃんと仲よく遊んでね！

沖崎 知菜（ちな）ちゃん

3月9日生まれ【中段町】
パパ孝裕さん　ママ雅子さん

色んな物に興味があり、指差して声を出します
のんびりしている性格です
２人仲良く大きくなってね

沖崎 香菜（かな）ちゃん

3月9日生まれ【中段町】
パパ孝裕さん　ママ雅子さん

つかまり立ちとハイハイにハマっています
おてんばな性格です
２人元気に大きくなってね

櫻木武佐士（むさし）くん

3月12日生まれ【二ツ屋町】
パパ武次郎さん　ママ典代さん

お姉ちゃんLOVE♡なムサシです!!いつもお姉ちゃんを全速力ハイハイで追いかけています。早く歩けるようになってみんなで公園にお散歩行きたいなぁ～☆

谷 侑希耶（ゆきや）くん

3月18日生まれ【釜屋谷町】
パパ浩行さん　ママ千鶴子さん

はじめましてゆきやです♡
お姉ちゃんに負けないくらいたくさん食べてまん丸（笑）もっともっと大きくなるゾ！

光 遥斗（はると）くん

3月23日生まれ【横地町】
パパ正博さん　ママ弥生さん

食べるの大好き遥斗です。
たくさんの人達に可愛がってもらって幸せ者です♡早くあんよ出来るように頑張ります!!

刀祢 宏和（ひろと）くん

3月27日生まれ【二ツ屋町】
パパ和士さん　ママ宏美さん

食べるの大好きひろとです♡
春になったらいっぱいお外で遊ぶぞ☆元気で強い子になるぞ!!

谷内音々羽（ねねは）ちゃん

3月29日生まれ【 中 】
パパ亮介さん　ママ未有さん

遊ぶの食べるのだぁ～い好き♡
元気いっぱい音々羽だよ★
早くあんよが出来るようになりたいなぁ（*^ u ^♡

初誕生記念にお子さんを広報に掲載しませんか？

４月号（４月に１歳になるお子さんを対象）に掲載をご希望の方は、**３月12日（月）**までに50字程度の原稿とお写真（裏面に名前と性別を記入）を企画課までご提出ください。**提出期限を過ぎた場合は掲載できません。**

また写真等をお持ちでなくても、事前にご連絡の上、企画課までお越しいただければ当方で撮影いたします。なお、提供していただいた写真は返却できません。

Proud! Japan
東日本大震災の復興を支援しよう

人口と世帯（２月１日現在）

人口 30,855人（前月比 -80人）
男 14,646人（-42人）
女 16,209人（-38人）

世帯数 12,755世帯（前月比 -19世帯）

１月	出生	死亡	転入	転出
男	6	40	10	18
女	4	33	7	16
合計	10	73	17	34

●発行＝平成24年３月１日　編集＝輪島市交流政策部企画課　〒928-8525　石川県輪島市二ツ屋町２字29番地
☎23－1113 FAX 23－1855　URL=http://www.city.wajima.ishikawa.jp/　e-mail=koho@city.wajima.lg.jp