Public Relations Wajima-City

広報 わじま

Feb.2021
2
No.181

海上安全・無病息災を祈願

面様年頭
ユネスコ無形文化遺産
「来訪神：仮面・仮装の神々」
今月の表紙 P.23

成人式

二十歳の誓い

令和3年1月10日（日）市文化会館で行われた輪島市成人式に約150人の新成人が出席した。

「2020年はコロナの影響が大きく、今までの日常生活がどれほどありがたいものだったのかを感じた1年となりました。1人の社会人として夢や目標を叶えていく自己表現の力を持ち、胸を張って人生を歩みたい」と誓ったのは、新成人代表の金谷裕也さんと前川彩乃さん。

立派に育った新成人を見て嬉し涙を拭う親御さんの姿もあった。

成人式実行委員会の皆さん

新成人 ～新たな門出～

「新・ＢＳ日本のうた」公開収録観覧者募集！

輪島市とＮＨＫ金沢放送局では、「新・ＢＳ日本のうた」の公開収録を実施します。この番組では、素晴らしい名曲の数々を豪華な出演者がたっぷりとお届けします。

観覧をご希望の方は、次の要領でお申し込みください。

なお、今後の新型コロナウイルスの感染状況によっては、公演の中止や以下の内容を変更させていただく場合があります。

出演者

石川　さゆり

岩崎　宏美

竹村　こずえ

中村　美律子

走　裕介

福田　こうへい

村木　弾

ほか　※ 50 音順

観覧申込について

入場は無料ですが、事前の申込を次の**ＮＨＫサイトの専用申し込みフォーム**から申込ください。

[http://nhk.jp/event]

［締　切］

令和３年２月15日（月）午後11時59分

＊応募多数の場合は抽選のうえ、当選の方には入場整理券（１枚で２人入場可）を２月25日（木）頃に発送します。落選された方には、２月26日（金）午後３時以降に、落選通知メールをお送りします。なお、新型コロナウイルス感染拡大防止のため、お客様同士の間隔をとった座席を、入場整理券で事前に指定させていただきます。

＊当選はお１人様につき１枚とさせていただきます。

＊18歳未満の方が応募する際には、保護者の承諾を得たうえで、申し込みフォームに「保護者の承諾の有無」と「保護者のお名前・電話番号」を必ず入力してください。

＊ご応募いただいた方には受付確認メールをお送りします。

日　時　令和３年３月11日（木）開場：午後５時20分
開演：午後６時　終演：午後８時（予定）

会　場　輪島市文化会館（輪島市河井町２０部１－１）

主　催　輪島市、ＮＨＫ金沢放送局

放　送　未定　＜ＢＳプレミアム＞

問い合わせ

輪島市教育委員会　☎ 0768-22-7666（平日／午前　９時～午後５時）

ＮＨＫエンタープライズ中部
☎ 052-952-7381（平日／午前10時～午後６時）

申込方法についてのお問合せ、またご自身、ご家族、ご友人なども含めてインターネットの利用が困難な方はお問合せください。

※ご応募の際にいただいた情報は、抽選結果のご連絡のほか、受信契約者情報との照合、受信料のお願い、アンケートの送付に使用させていただくことがあります。

※新型コロナウイルスの感染状況、荒天などの影響により公演を中止する場合があります。その場合、他の公演への振替はございませんので何卒ご理解のほど宜しくお願い申し上げます。

また、事情により出演者や演出など番組内容を変更する場合があります。そのほか、感染状況により、観覧いただける方の地域を一部制限する場合がございます。あらかじめご了承ください。

最新の開催情報は、ＮＨＫ金沢放送局のホームページ（https://www.nhk.or.jp/kanazawa/getevent/）などでお知らせします。

所得税、市・県民税の申告はお早めに！

■申告の相談・受付会場

▼輪島税務署1階
☆期間：2月16日（火）から3月15日（月）まで
平日9時から16時まで

▼輪島市役所2階　税務課
▼門前総合支所1階地域生活課
☆期間：2月16日（火）から3月15日（月）まで
平日①8時30分から12時まで
②13時から17時15分まで

○混雑緩和のため、輪島税務署申告相談会場への入場には「入場整理券」が必要となります。「入場整理券」は申告相談会場入口で当日配付します。

また、LINEを利用して「入場整理券」の事前発行もしております。

「入場整理券」の配付状況に応じて、後日の来場をお願いすることもあります。皆さまのご理解とご協力をお願いします。

○1月から3月までの間は、申告相談の事前予約は受け付けておりませんので、ご了承ください。

○輪島税務署では、新型コロナウイルス感染症対策の一環として令和2年分の確定申告では、公的年金を受給されている方の確定申告について、2月1日（月）から申告相談をお受けします。

○輪島税務署からの「確定申告のお知らせ」ハガキ又は封書が届いている方は持参してください。

お問い合わせ先
輪島税務署☎（22）2241
（自動音声終了後「2」を選択）
市税務課　☎（23）1126
門地域生活課
☎（42）9916

LINEによる
入場整理券の
事前発行はこちら

■出張申告相談受付会場・日時

会場	開設日時
町野支所	2月22日（月）9時30分から15時まで 24日（水）9時30分から14時まで
南志見出張所	2月25日（木）9時30分から15時まで
三井出張所	2月26日（金）9時30分から13時まで
剱地公民館	3月1日（月）9時30分から15時まで
黒島公民館	3月2日（火）9時30分から15時まで
諸岡公民館	3月3日（水）9時30分から15時まで
七浦公民館	3月4日（木）9時30分から14時まで
浦上公民館	3月5日（金）9時30分から14時まで

※申告受付件数の減少に伴い、今年度より会場に変更がありますのでご注意ください。

申告会場における感染防止についてのお願い

○マスク着用および手指のアルコール消毒

○事前の検温
来庁前にご自宅で検温していただき、体調不良・発熱等の症状がある場合は来庁をご遠慮ください。

※申告会場（出張申告会場は除く）は、例年午前中が特に混雑しますので、お越しの際は比較的混雑の少ない**14時以降の来庁をおすすめします。**

■申告に必要なもの

①**印鑑**
②**マイナンバーカード**または**通知カードと本人確認書類**（運転免許証、パスポート、保険証など）
③給与・年金所得者は**源泉徴収票**または**支払者の証明書**、その他の所得者は**収入明細書**や**帳簿・領収書**など
④各種控除を受けるための**領収書**または**控除証明書**
⑤医療費控除を受ける人は、「**医療費控除の明細書**」または「**セルフメディケーション税制の明細書**」
⑥障害者控除を受ける人は、**身体障害者手帳、療育手帳、精神障害者保健福祉手帳**（要介護認定者については、健康推進課から発行される**障害者控除対象者認定書**）
★申告書を郵送する場合は、必要事項を記入の上、上記関係書類（個人番号と本人確認書類はその写し）を同封し、確定申告書は**輪島税務署**、市・県民税申告書は**輪島市税務課**までお送りください。

申告する必要があるか確認してみよう！！

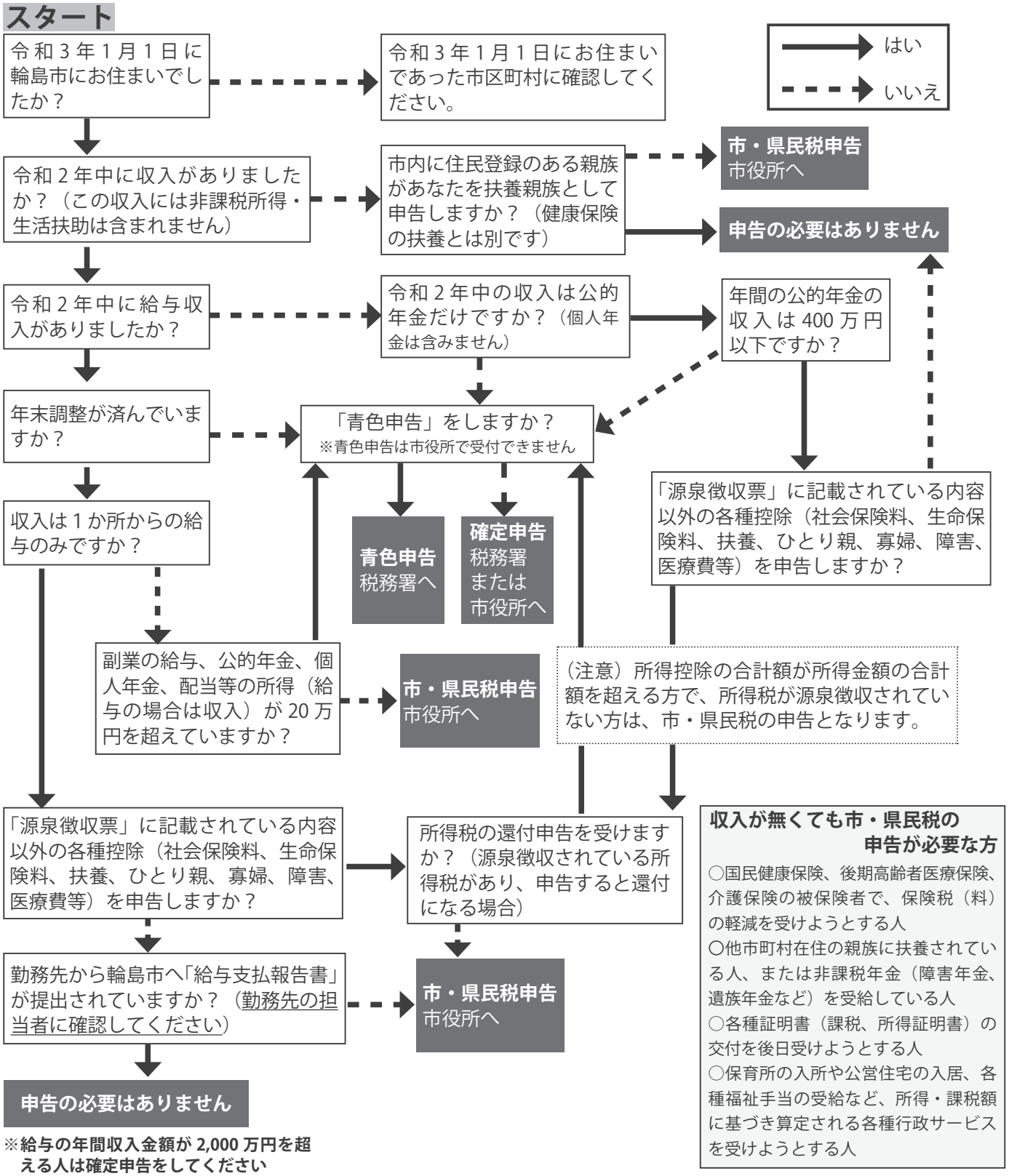

※新型コロナウイルス感染症の影響に伴う、国や地方公共団体からの助成金については、課税対象となるものを　もらった場合は、確定申告をしなければなりませんのでご注意ください。

課税される助成金（例）	・持続化給付金（石川県経営持続支援金）　・家賃支援給付金（石川県家賃支援給付金） ・農林漁業者への経営継続補助金　・雇用調整助成金 ・新分野チャレンジ緊急支援費補助金　・小規模事業者感染拡大防止緊急支援費補助金 ・宿泊施設経営支援助成金　・宿泊施設衛生管理支援助成金 ・休業協力金　・朝市事業継続支援助成金 ・新型コロナウイルス感染防止対策支援助成金　など
非課税とされる助成金（例）	・新型コロナウイルス感染症対応休業支援金、給付金　・特別定額給付金 ・子育て世帯への臨時特別給付金 ・低所得のひとり親世帯への臨時特別給付金　など

「医療費のお知らせ」を送付します！

「医療費のお知らせ」は、国民健康保険及び後期高齢者医療制度にご加入中の方に、病気やけがの治療等でかかった医療費の金額をご確認いただくために送付しています。

確定申告の医療費控除に活用できます

医療費控除の申告の際に、『医療費のお知らせ』を活用できます。ただし、『医療費のお知らせ』に記載の金額と実際に医療機関等でお支払いした金額が異なる場合は、ご自身で額を訂正していただく必要があります。

※後期高齢者医療制度の令和2年11月、12月診療分については、確定申告の期間中に『医療費のお知らせ』をお届けできないため、医療費控除の申告の際には、領収書の添付または提示をお願いします。

○お問い合わせ先
市民課国保係
☎（23）1124
石川県後期高齢者医療広域連合
☎076－223－0140

〒9999-9999
石川県石川市石川町11-111

国保　太郎　様

医療費のお知らせ

あなたやあなたのご家族の方で病気やけがのため、国民健康保険で治療を受けられたときの医療費は、下記のとおりとなっておりますので、お知らせいたします。
（このお知らせにより、とくに手続を行う必要はありません。）
この通知は令和○年○月から令和○年○月診療分の明細となります。

かかった年月	かかった人	入外区分	かかった日・回数	医療費の総額	窓口負担額	保険医療機関等の名称
年7月	国保　太郎	2	1	4,897円	1,491円	国保成績病院
年8月	国保　太郎	2	1	680円	204円	国保病院
年8月	国保　太郎	4	1	5,430円	1,629円	国保薬局
年9月	国保　太郎	2	1	680円	204円	国保病院
年9月	国保　太郎	4	1	6,990円	2,097円	国保薬局
年11月	国保　太郎	2	1	2,160円	648円	国保病院
年11月	国保　太郎	4	1	6,870円	1,821円	国保薬局
	合計		7	26,900円	8,094円	

＜表の説明＞
1　この表は、医療や病院からの請求により国民健康保険で支払い受けられた分について作成してあります。
2　入外区分は、次のとおりです。
　1－医科入院　2－医科通院　3－歯科　4－調剤（薬局）　5－訪問　6－主要　空白－食事
3　かかった日・回数は、次のとおり記入してあります。
　（1）入外区分が1、2、3、5、6は かかった日数を、4と空白は受けた回数になります。
　（2）確認などで病院等の医療を受けた場合や、薬だけを受けた場合も日数に含まれています。
　（3）入院の日数には、外泊した日及び食事をとらなかった日も含まれています。
4　医療費の総額は、診療にかかった全部の金額で、あなたが窓口で支払った以外は、国民健康保険から病院等へ支払われています。
5　窓口負担額には、保険適用分で保険医療機関等に支払った自己負担額を限度が記載されています。

国民健康保険医療費のお知らせ（見本）

医療費通知の発送回数および発送月

	発送月	記載の診療月
国民健康保険	令和３年２月	令和２年１月～11月　（11カ月分）
（年２回発送）	令和３年３月	令和２年12月　（1カ月分）
後期高齢者医療制度	令和２年８月	令和元年11月～令和２年４月（6カ月分）
（年２回発送）	令和３年２月	令和２年５月～10月　（6カ月分）

2021年3月からマイナンバーカードが健康保険証として利用できるようになります！

※市立輪島病院でも利用できます

どうやって使うの？

①医療機関・薬局の受付で**マイナンバーカード**を**カードリーダー**に**かざすだけ！**

②オンラインであなたの医療保険資格を確認します！

利用には事前に登録が必要です！

マイナンバーカードを保険証として利用するには、事前に登録が必要です。
利用申込は「**マイナポータル**」でできます。

マイナポータルはこちらから→

【注意】

・医療機関や薬局で順次必要な機器を導入していくこととしていますが、**すべての医療機関や薬局で利用可能になるものではありません。（事前に受診される医療機関等に問い合わせをするか健康保険証を持参してください）**

・今までの保険証や限度額適用認定証等が無くなるわけではありません。

問市市民課国保係☎（23）1124

税の出張申告会場でも個人番号カードの申請受付を行います

申請に必要なものは次の通りとなります。

・本人確認書類2点（運転免許証＋健康保険証等）

・個人番号の通知カード

※必要書類が揃わない場合はその場で受付できず、申請のサポートのみ行います。

受付窓口にて無料で顔写真の撮影も行います。

この機会にぜひマイナンバーカードを申請してみませんか？

日程については**4頁の出張申告相談受付会場・日時**をご覧ください。

問市市民課　☎（22）4775

確定申告時における所得税の障害者控除について

1．要介護認定を受けている65歳以上の方

要介護認定審査会で用いた主治医意見書または認定調査票の日常生活自立度の判定が一定基準（下記表参照）である方は、輪島市の認定を受けることにより所得税法による控除を受けることができます。

○日常生活自立度判定の基準

	障害者控除	特別障害控除
障害高齢者の日常生活自立度【寝たきり度】	Ａ１またはＡ２（屋内では何とか生活できるが、介助がないと外出できない方）	Ｂ１、Ｂ２、Ｃ１またはＣ２（日中ベッド上でほとんど生活されている方）
認知症高齢者の日常生活自立度【認知症度】	Ⅱａまたは Ⅱｂ（認知症はあるが誰かが注意していれば何とか生活ができる方）	Ⅲａ、Ⅲｂ、ⅣまたはＭ（夜間も含め認知症状のため、介護がないと生活できない方）

申請等については健康推進課または門前総合支所地域生活課までお問い合わせください。

問市健康推進課介護支援係　☎23-1159
門地域生活課健康福祉係　☎42-9918

2．身体障害者手帳、療育手帳、精神障害者保健福祉手帳をお持ちの方

所得税法による下記の控除を受けることができます。（輪島市の認定は必要ありません。）

障害者障害者控除	特別障害者控除
身体障害者手帳３級～６級、療育手帳Ｂ、精神障害者保健福祉手帳２級・３級	身体障害者手帳１級・２級、療育手帳Ａ、精神障害者保健福祉手帳１級

問市福祉課　☎23-1161　　門地域生活課　☎42-9918

知ってる？【国民年金保険料割引制度】

国民年金保険料の納付は、口座振替やクレジットカードでの前納・早割が便利でお得です！お申し込みには期限があります。お早めに！

令和３年度分の「２年前納」「１年前納」「６カ月前納」を希望される方は、申込締切日までに「国民年金保険料口座振替納付（変更）申出書」もしくは「クレジットカード納付（変更）申出書」をご提出ください。

なお、「当月末振替（早割）」を希望される方は、随時、受付可能です。

申込先
口座振替を行う口座のある金融機関、年金事務所

申込締切日
令和３年２月26日（金）

持ち物
年金手帳
（基礎年金番号のわかるもの）
預貯金通帳
金融機関への届出印

お問合わせ
七尾年金事務所
☎０７６７－５３－６５１１
（自動音声②－②）

どれくらい割引されるのか
下の表で確認してね！

口座振替納付の場合

令和２年度	１カ月		６カ月		１年		２年	
	保険料額	割引額	保険料額	割引額	保険料額	割引額	保険料額	割引額
翌月末振替	16,540円	—	99,240円	—	198,480円	—	397,800円	—
当月末振替（早割）	16,490円	**50円**	98,940円	**300円**	197,880円	**600円**	—	—
６ヵ月前納	—	—	98,110円	**1,130円**	196,220円	**2,260円**	—	—
１年前納	—	—	—	—	194,320円	**4,160円**	—	—
２年前納	—	—	—	—	—	—	381,960円	**15,840円**

クレジットカード納付の場合

令和２年度	１カ月		６カ月		１年		２年	
	保険料額	割引額	保険料額	割引額	保険料額	割引額	保険料額	割引額
毎月納付	16,540円	—	99,240円	—	198,480円	—	397,800円	—
６ヵ月前納	—	—	98,430円	**810円**	196,860円	**1,620円**	—	—
１年前納	—	—	—	—	194,960円	**3,520円**	—	—
２年前納	—	—	—	—	—	—	383,210円	**14,590円**

乳幼児と保護者が楽しく過ごせる癒やしの広場

在宅で育児をされているママとお子さんの広場です。専任スタッフに育児に関する相談等もできます。
※すべての行事について、新型コロナウイルス感染症の状況により変更、中止になることがあります。

輪島市子育て支援センター　☎22-8031

◇開館日・時間：火～金　8:30～17:00、土・日　8:30～16:00

日　時	内　容
2月　4日㊍ 10:45～	ほっとサロンみらい「Give&Takeの会とおしゃべりで楽しいひとときを」 （妊婦さんも歓迎します） 主催：みらい子育てネット輪島
2月16日㊋　9:00～	うさちゃん広場「ママのためのヘッドマッサージ＆背中タッチケア」 講師：春木 理枝子 氏（タッチケアはるき） 定員：5組　※要申込（2日から受付開始） 時間：① 9:00～　② 9:30～　③ 10:00～　④ 10:30～　⑤ 11:00～）
2月18日㊍ 10:30～	うさちゃん広場　「ママのための骨盤ストレッチと引き締め筋トレ」 講師：松岡 和香子 氏 定員：15組　※要申込（2日から受付開始） 持ち物：タオル、飲みもの　　※動きやすい服装で来てください
2月25日㊍ 10:30～	うさちゃん広場「2月生まれの誕生会」 「親子体操」　講師：田辺 明美 氏 協力：太陽の子クラブ

地域子育て支援室たんぽぽ（わじまミドリ保育園内）☎23-1300

◇開館日・時間：月～金　9:00～15:00

日　時	内　容
2月17日㊌ 10:00～11:00	「ペーパークラフトで、雛飾りをつくりましょう」 （製作中は、保育士がお子様をお預かりします） 講師：小路 洋子 氏 定員：6組（要申込・参加費300円）　※申込期間　2月3日（水）～15日（月）

もんぜん子育て支援ひろば（もんぜん児童館内）☎42-3166

◇開館日・時間：火～金　9:00～18:00、土・日　9:00～17:00

日　時	内　容
毎週㊌・㊍・㊎ 9:00～12:00	育児サロン「子育てしている方、遊びに来てください」
2月　5日㊎ 10:30～11:00	「親子体操」　　講師：田辺 明美 氏
2月21日㊐ 10:30～11:30	ぱんだタイム「リトミック」　講師：山﨑 真由美 氏　※要申込
3月　5日㊎ 10:30～11:00	「親子体操」　　講師：田辺 明美 氏

地域子育て支援ひろばめばえ（まちの保育園内）☎32-1288

◇開館日・時間：月・水・金　9:00～15:00

日　時	内　容
毎週㊊・㊌・㊎ 9:00～15:00	めばえサロン「お家で子育てしている方は遊びに来てくださいね」

保育園（所）・認定こども園の開放日

施設名	日　時	内　容
和光幼稚園・あいこう園	※園舎改修のため、お休みです。	

＊詳しくは各施設にお問い合わせください。

輪島市児童センター　☎22-8031　◇開館日・時間　火～金　8:30～17:00、土・日　8:30～16:00

日　時	内　容	対　象
2月　7日㊐ 10:00～	ドローン体験会	小学生5名（要申込） ※2日から受付開始
2月14日㊐ 10:00～	切り絵をやってみよう！	小学3～6年5名（要申込） ※2日から受付開始
2月20日㊏ 10:00～11:00	将棋教室「将棋を楽しく学ぼう！」 指導：前田 忠之 五段	小学生～中・高校生 ＊初心者もOKです

☆**ハンドベルクラブ**　2月13日㊏、27日㊏　10:00～　指導：正村 明江氏
☆**手話であ・そ・ぼ**　2月20日㊏　14:00～　指導：水芭蕉

輪島市もんぜん児童館　☎42-8166　◇開館日・時間　火～金　9:00～18:00、土・日　9:00～17:00

日　時	内容・備考
2月　6日㊏ 10:30～11:30	「コロナ鬼をやっつけよう！鬼退治！」　※要申込
2月13日㊏ 12:00～13:00	わ・もっそ　「こどもレストラン」　※要申込
2月18日㊍ 10:00～12:00	「ジュニアスポーツ教室」 15:30～16:15　小学校1年生～3年生 16:15～17:00　小学校4年生～6年生 協力：もんぜんスポーツクラブ
2月27日㊏ 10:30～11:30	「スノードーム作り」 自分だけのスノードームを作ろう！　※要申込

わじまっ子テレビ塾

今月の放送予定　ケーブルテレビ「9」チャンネル!!

	月		火	水		木		金		土	
	小学校中学年 算　数		外国語活動	小学校高学年 算　数		中学校 英　語		中学校 数　学		再放送	
	2月1日		2月2日	2月3日		2月4日		2月5日		2月6日	
20:00～20:20	3年	カレンダーを使った数遊び	Greetings	6年	決まりを見つけよう	1年	複数形	1年	空間図形（体積）	1年	複数形
20:20～20:40	4年	がい数の表し方※20:47まで	Colors	5年	面積を2等分して求める	2年	be動詞と一般動詞	2年	平行四辺形になるための条件	2年	be動詞と一般動詞
	2月8日		2月9日	2月10日		2月11日		2月12日		2月13日	
20:00～20:20	3年	時こくと時間を求める	ライト、レフトの言い方	6年	比を使って考えよう	1年	疑問詞	1年	空間図形（回転体）	1年	疑問詞
20:20～20:40	4年	活用問題	天気の言い方	5年	単位量あたりの大きさ	2年	最上級	2年	確率	2年	最上級
	2月15日		2月16日	2月17日		2月18日		2月19日		2月20日	
20:00～20:20	2年	ずをつかってかんがえる	[3]Welcome to Wajima!	6年	決まりを見つけよう	1年	複数形	1年	空間図形（体積）	1年	空間図形（体積）
20:20～20:40	3年	きょりと道のりを求める	[4]Wajima is wonderful.	5年	面積を2等分して求める	2年	be動詞と一般動詞	2年	平行四辺形になるための条件	2年	平行四辺形になるための条件
	2月22日		2月23日	2月24日		2月25日		2月26日		2月27日	
20:00～20:20	3年	カレンダーを使った数遊び	Greetings	6年	比を使って考えよう	1年	疑問詞	1年	空間図形（回転体）	1年	空間図形（回転体）
20:20～20:40	4年	がい数の表し方※20:47まで	Colors	5年	単位量あたりの大きさ	2年	最上級	2年	確率	2年	確率

輪島塗を愉しむ　ふだん使いのすすめ

『菓子椀ってどんなもの？』

お茶の席で主菓子や干菓子を盛る菓子器には漆器の他に陶器や硝子や金属製のものなどいろいろありますが、輪島塗の器は格と品の良さと美しさで際立っていると思います。その菓子器の中に「菓子椀」と言われるものがあるのをご存知でしょうか。

菓子椀と言うと魚や鶏肉、野菜などを入れた身の多い汁物の上方料理を思い浮かべる方も多いかも知れません。本来は茶懐石で用いられる蓋付きの椀で、最も正式な場で用いられる菓子器のことを言います。朱塗りで縁が金（そうでないものもありますが）、吸い物椀より椀の高さが低く、蓋のつまみも大きいのが特徴で、優しい印象を受けます。一椀ごとに主菓子（上生菓子）を入れ、杉楊枝と黒文字を添えて一人ずつに出され、銘々皿へと変遷していきました。

縁高（折敷の縁を高くしたもの）・銘々皿・食籠・菓子鉢・干菓子器など様々な器の中で現在「菓子椀」が耳慣れないのは何故でしょうか。あまり使われなくなってきたからです。菓子用とは限定せず、汁気の多い料理などを盛って、先人がデザインした心を味わっていただけたらと思います。

輪島漆器商工業協同組合

健康カレンダー　2月

◎乳幼児健康カレンダー

内　容	日	曜日	時　間	場　所
乳幼児健康相談	2	火	10:00 ～ 11:00	もんぜん児童館
	17	水	10:00 ～ 11:30	ふれあい健康センター 2 階子育て支援センター
すくすく広場（2 か月頃）（R2 年 12 月生）	16	火	受付 13:50 ～ 14:00	
ぐんぐん広場（8 ～ 12 か月児）（お口の発達・おやこ遊び等）※要予約	26	金	10:00 ～ 11:30	ふれあい健康センター 3 階　和室
乳幼児健診	対象者に個別に案内しています			

わじママサロンのご案内

「子育てって大変！」「毎日疲れる…」「イライラする！」育児に心配や不安はつきものです。一緒に話して気分を楽にしませんか？
育児中の方ならどなたでも参加ＯＫです！

■日　時
2 月　2 日（火）13:30 ～ 15:00
3 月　2 日（火）13:30 ～ 15:00
■会　場
ふれあい健康センター　1 階和室
※託児が必要な方は事前にご連絡ください。

問 市健康推進課　☎ 23-1136

子育て情報『パパママはっぴーメール』

ご登録いただいた方に対して、乳幼児健診や予防接種など子育てに関連した情報をメールにてお知らせしています。
携帯電話またはパソコンから下記の QR コードまたは URL からご登録ください。
※『パパママはっぴーメール』は輪島市メールマガジンの一つとして配信しています。【d.bmb.jp】【city.wajima.lg.jp】からのメールを受信できるようにあらかじめご設定ください。

（URL https://d.bmb.jp/bm/p/f/tf.php?id=wajimamm）

▲スマホ版 QR コード

問 市健康推進課　☎ 23 － 1136

◎マタニティ・イクメン教室のご案内

内　容	日	曜日	時　間	締切人数	持ち物
マタニティライフの過ごし方と出産（要予約）	20	土	10:00 ～ 11:00	5 人	母子手帳
マタニティヨガ（要予約）	24	水	受付 13:50 ～ 14:00	5 人	母子手帳、タオル バスタオル、水分
沐浴実習、パパのマタニティ体験（要予約）	3/6	土	①　9:30 ～ ② 10:45 ～	①②とも 2 組まで	母子手帳

※会場はふれあい健康センター 1 階です。
赤ちゃんを迎える準備として、ぜひご参加ください♬ご家族も参加できます。

問 市健康推進課　☎ 23-1136

■相談窓口　健康推進課
①②☎ 23-1136　③☎ 23-1179

ご存じですか？
①輪島市子宝支援事業

不妊症、不育症のためにお子さんに恵まれないご夫婦に対して、治療に係る費用の一部を助成しています。対象年齢、申請期限、助成額等申請にあたっては一度ご相談ください。

②健康相談

血圧測定と尿検査ができます。

③こころと体の健康ダイヤル

困ったときはご相談ください。あなたは決して一人ではありません。あなたのために時間を取りたいので予約してください。

■相談窓口　☎ 22-2011
能登北部保健福祉センター

こころの健康相談

◇医師による相談
12 日（金）、19 日（金）
14:00 ～ 16:00
※前日の午前中までに要予約
◇保健師や相談員による相談
月～金曜日 8:30 ～ 17:45

断酒会

アルコール依存症の本人とご家族が対象です。ご相談ください。
15 日（月）14:00 ～ 15:00
●場所
能登北部保健福祉センター
2 階　待合室

輪島病院　禁煙外来

◇予約制
■予約先
産婦人科外来　☎　23-0610

毎月 19 日は食育の日

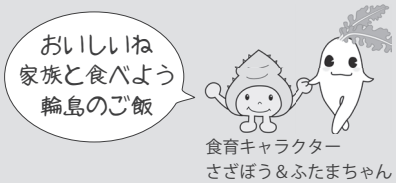

食育キャラクター
さざぼう＆ふたまちゃん

～毎日の食事に野菜１皿をプラスして～

健康維持に必要な野菜の目標量は１日３５０ｇ（緑黄色野菜１２０ｇ・その他の野菜２３０ｇ）と言われています。

令和元年度国民健康栄養調査において、野菜摂取量の平均が約２８０ｇという結果が出ました。年代別にみると、20代男女が少なく、60代・70代の男女で３００ｇを超えて多く摂取しているようです。

年代別野菜摂取量

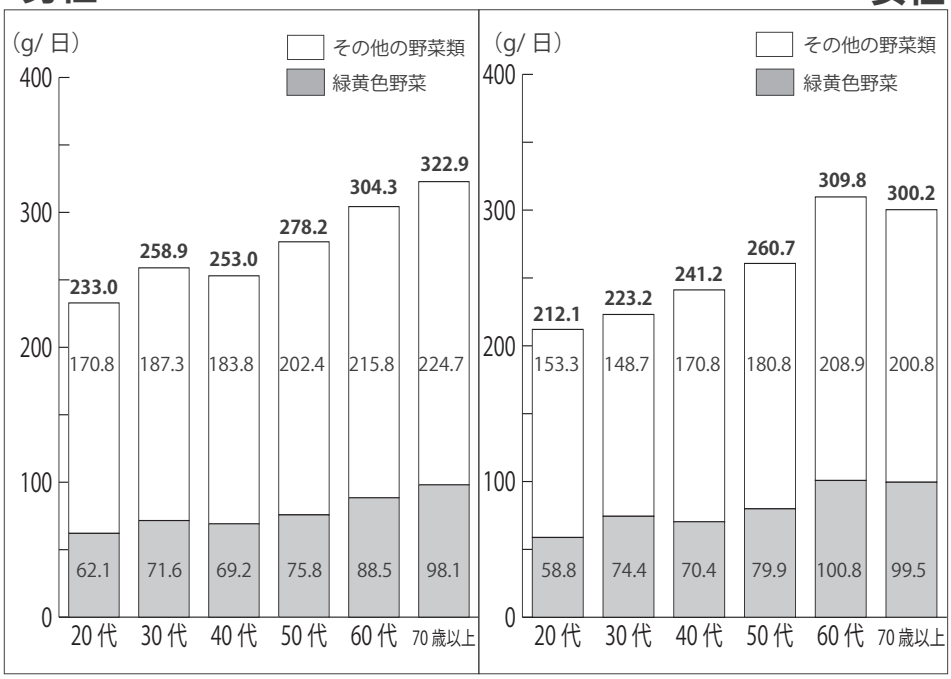

●なぜ、野菜を食べないといけないのでしょう

野菜に含まれるビタミンやミネラル、食物繊維は、健康維持に欠かせない重要な働きがありますが、人の体内で作ることはできません。そのため、野菜を食べて摂取する必要があり、その効果を得るためには３５０ｇが必要ということです。

（効果）
①腸内環境を整える
②免疫力アップ・抗酸化作用
③がん・生活習慣病予防
④他の栄養素の効果を補助する

（不足すると起きる症状）
①便秘や下痢を起こす
②肌荒れ・口内炎・風邪をひきやすい・体の調子が悪くなる
③体内に活性酸素が蓄積され、生活習慣病やがん、老化を招く
④炭水化物やたんぱく質を効率よく活用できない・疲れやすい

●目標の３５０ｇを食べるにはどうしたら良いでしょう

小鉢１皿が70ｇほどです。１日５皿を目安に１食１～２皿食べましょう。

不足分がちょうど70ｇということは、毎日の食事に野菜をもう１皿加えると目標量に近づきます。

●野菜を増やすヒント

外食やテイクアウトの際も野菜を意識してみましょう。手軽に野菜を増やすことができます。

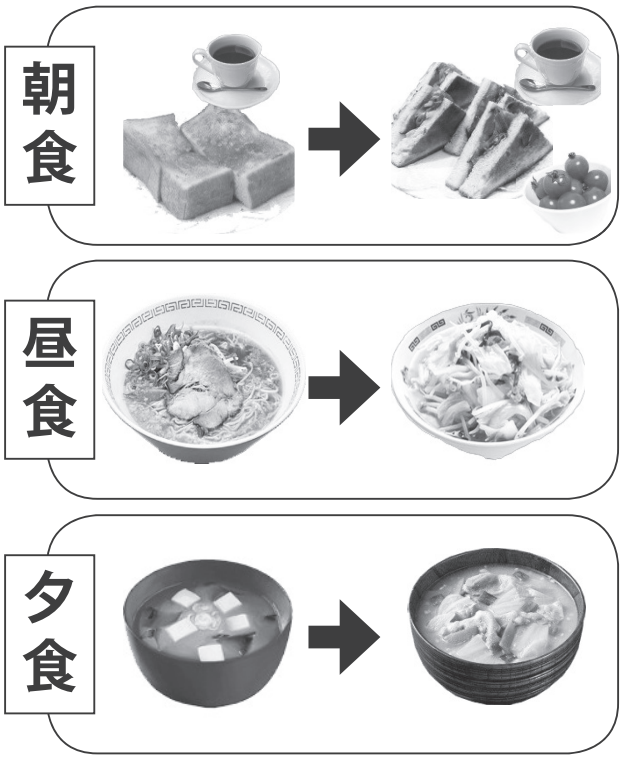

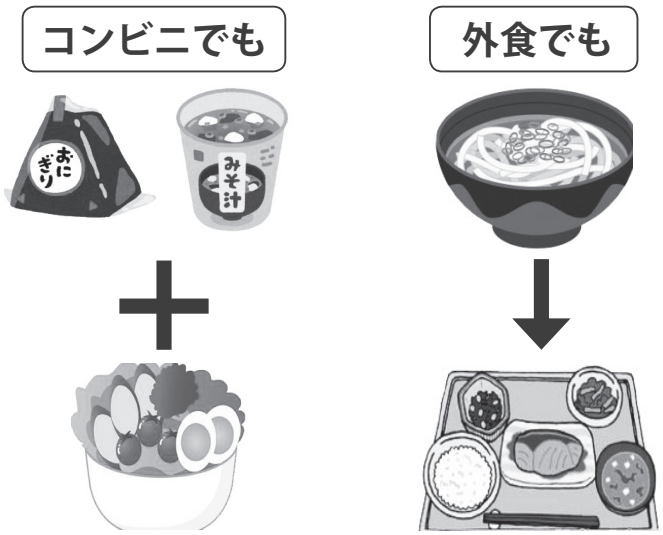

＊「野菜を 350 ｇ食べればあとは好きに食べれば良い」ということではありません。野菜と一緒に食べる食品の栄養素とのバランスも考慮した目標量であり、基本は１日３食、主食、主菜、副菜をそろえた食事を摂ることです。

高齢者肺炎球菌予防接種のお知らせ

次のとおり、令和２年度高齢者肺炎球菌予防接種を実施しています。対象者の方にはすでに予診票を送付しています。ご確認のうえ接種してください。

生涯に一度の接種です。過去に接種された方は、市の予防接種の対象にはなりません。

●接種期間　令和３年３月３１日（水）まで（医療機関の診療時間内）

●接種料金　3,000 円（生活保護世帯の方は無料）

●対 象 者　①輪島市に住民票があり、接種の意思確認ができる方で、次にあてはまる方

65 歳	昭和 30 年 4 月 2 日～昭和 31 年 4 月 1 日生まれ
70 歳	昭和 25 年 4 月 2 日～昭和 26 年 4 月 1 日生まれ
75 歳	昭和 20 年 4 月 2 日～昭和 21 年 4 月 1 日生まれ
80 歳	昭和 15 年 4 月 2 日～昭和 16 年 4 月 1 日生まれ
85 歳	昭和 10 年 4 月 2 日～昭和 11 年 4 月 1 日生まれ
90 歳	昭和　5 年 4 月 2 日～昭和　6 年 4 月 1 日生まれ
95 歳	大正 14 年 4 月 2 日～大正 15 年 4 月 1 日生まれ
100 歳	大正　9 年 4 月 2 日～大正 10 年 4 月 1 日生まれ

②満 60 歳以上 65 歳未満の方で、心臓・腎臓・呼吸器の機能の障害により日常生活活動が極度に制限される方（該当する方で接種ご希望の方は健康推進課までご連絡ください）

●接種場所　下記の医療機関で接種できますので、事前に予約してください。やむをえず、下記以外の医療機関で予防接種を希望する方は、手続きが必要です。１週間前までに市健康推進課までご連絡ください。

市　　町	接種できる医療機関
輪島市	粟倉医院、伊藤医院、嘉門内科クリニック、定梶医院、瀬戸医院、たくだ皮ふ科クリニック、永井医院、舩木クリニック、宮下医院、山岸医院、大和医院、輪島診療所、市立輪島病院
珠洲市	あいずみクリニック、小西医院、なかたに医院、みちした内科クリニック、珠洲市総合病院
能登町	生垣医院、小木クリニック、千間内科クリニック、はしもとクリニック、升谷医院、持木メディカルクリニック、柳田温泉病院、能登町瑞穂診療所、公立宇出津総合病院
穴水町	尾張循環器・糖尿病内科クリニック、北川内科クリニック、恵寿鳩ヶ丘クリニック、まるおかクリニック、公立穴水総合病院

問市健康推進課　☎ 23-1136

環境通信

～これって何ごみ？どうやって出すの？～ごみ分別あれこれ

Q. 灯油を入れていたポリタンクや雪かきスコップはどうすればいいですか？

ポリタンクは空の状態にしていただき、衣類・プラスチックごみの日にお出しください。タンクの中を洗浄する必要はありません。雪かきスコップやスノーダンプなどは、柄の部分が木の場合でも、刃先や持ち手の素材に合わせてお出しください。

〇プラスチック製：衣類・プラスチックごみの日

〇アルミなどの金属製：金属・皮革ごみの日

ごみ出しの際は、たとえ１つ（１本）であっても 20L 以上のごみ袋に入れるか、紐で結ぶなどしてごみと分かるようにしてごみステーションにお出しください。判断が難しい状態ですと、収集できない事があります。

Q. イ草の「ござ」はもえるごみですか？

「ござ」は衣類・プラスチックごみの日にお出しください。

もえるごみとして出すこともできますが、その場合は 50cm 以下に裁断してください。もえるごみは RDF センターで固形燃料化されており、からまりによる機械の故障を防ぐために 50cm 以下にする必要があります。

ごみ出しルールにご理解ご協力を

ごみ収集の時間はその日のごみの量や走行ルートによって変わることがあります。

ごみを出すときには分別をしっかり行い、ごみ収集カレンダーの決められた時間までに必ず出すようにしてください。

問市環境対策課　☎ 23-1853

“元気”がなにより 第154回

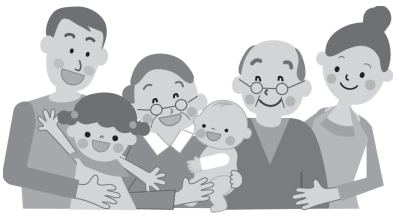

～認知症になっても安心して暮らせる輪島市に～

★輪島市認知症あんしん知恵袋（認知症ケアパス）をご活用ください

◇認知症は身近なこと

65 歳以上の 4 人に 1 人が認知症またはその予備軍であり、年代別で見ると 85 歳以上では半数を超える人に認知症の症状があると言われています。

◇認知症かな・・・? と思っても

年だから仕方ない、どこに相談すれば良いか分からないなど、本人や家族が認知症に気がついていても、適切な治療やサービスを受けないまま進行してしまうケースも少なくありません。

認知症の進行状況に合わせて、どこで、どのような医療や介護サービスが使えるか等の情報をまとめたガイドブックです。

地域包括支援センターや地域の介護支援事業所、高齢者総合相談窓口等で配布しています。ぜひ一度ご相談ください。

◇輪島市では認知症の症状や相談先のほか、本人や家族が認知症の状態に応じて利用できる支援やサービスがひと目で分かる「輪島市認知症あんしん知恵袋」（認知症ケアパス）を作成しています。

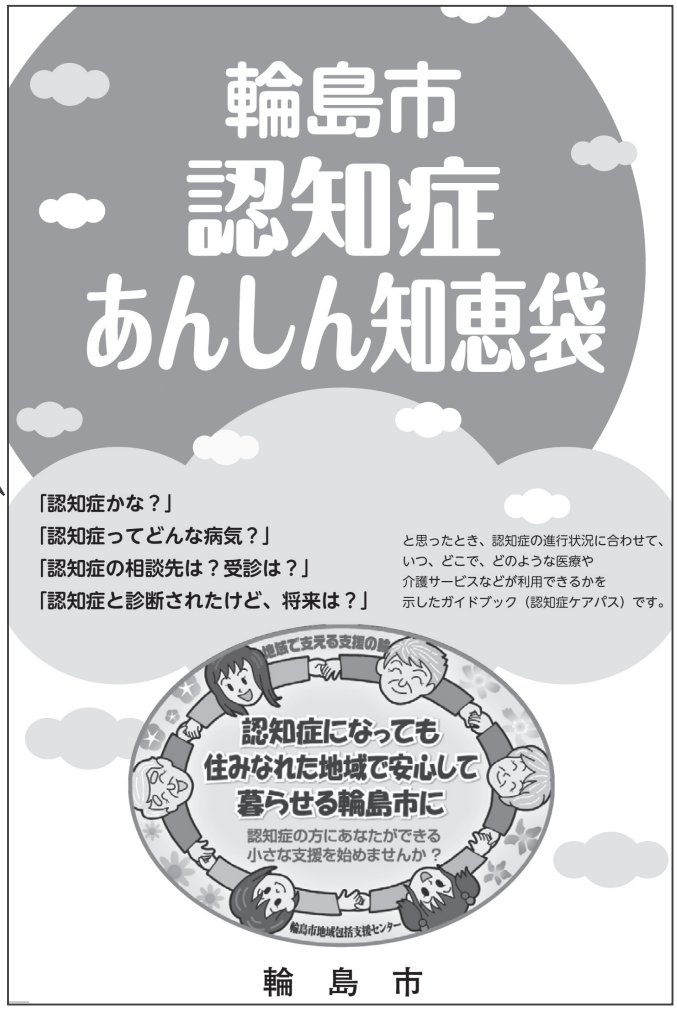

お問い合わせ、ご相談はお近くの地域包括支援センターまで

輪島市地域包括支援センター（ふれあい健康センター内）　・・・　☎２３－１１７４
門前支所（門前総合支所内）　・・・・・・・・・・・・・・・・・・・　☎４２－９９１８
東部支所（町野支所内）　・・・・・・・・・・・・・・・・・・・・・・　☎３２－１８３８

令和2年第4回

市議会定例会

令和2年第4回市議会定例会が、令和3年12月2日から15日までの日程で開かれました。この定例会では、補正予算案3件、条例案6件、その他の議案19件、議会議案2件、請願4件が審議されました。

なお、市議会の録画映像は輪島市公式ホームページからもご覧いただけます。

可決された補正予算案（3件）

○令和2年度輪島市一般会計補正予算（第7号）
○令和2年度輪島市後期高齢者医療特別会計補正予算（第1号）
○令和2年度輪島市介護保険特別会計補正予算（第1号）

可決された条例案（6件）

○輪島市学校給食の実施及び学校給食費の管理に関する条例の制定について
○輪島市有害鳥獣処理施設条例の制定について
○特別職の職員で非常勤のものの報酬及び費用弁償に関する条例の一部改正について
○輪島市地域経済牽引事業の促進による地域の成長発展の基盤強化のための固定資産税の課税の特例に関する条例の一部改正について
○輪島市督促及び滞納処分に関する条例等の一部改正について
○輪島市空港交流センター条例の廃止について

可決されたその他の議案（19件）

○一本松総合運動公園体育館等の指定管理者の指定について
○輪島市町野テニスコート等の指定管理者の指定について
○輪島市門前野球場等の指定管理者の指定について
○石川県輪島漆芸美術館の指定管理者の指定について
○介護予防拠点施設ふれあいプラザ二勢の指定管理者の指定について
○門前小規模ケア付老人住宅ふれあいの家の指定管理者の指定について
○輪島市ふるさと体験実習館の指定管理者の指定について
○輪島市かやぶきの郷コミュニティ施設の指定管理者の指定について
○馬場崎交流サロンの指定管理者の指定について
○鳳至上町交流サロンの指定管理者の指定について
○わいわい交流サロンの指定管理者の指定について
○鳳至上町第2交流サロンの指定管理者の指定について
○輪島市工房長屋の指定管理者の指定について
○輪島市千枚田レストハウスの指定管理者の指定について
○能登・門前ファミリーイン　ビュー・サンセット等の指定管理者の指定について
○輪島市門前ふるさと集いの館の指定管理者の指定について
○財産の無償譲渡について（輪島市空港交流センター）
○輪島市穴水町環境衛生施設組合規約の変更について
○市道路線の認定について

可決された議会議案（2件）

○防災・減災、国土強靱化対策の継続・拡充を求める意見書
○子供たちの学びを保障する30人学級の推進を求める意見書

不採択となった請願（4件）

○「日本政府に核兵器禁止条約の署名・批准を求める意見書」の提出を求める請願書（同名2件）
○医療機関等の経営安定化を図る財政支援の拡充を求める請願書
○選択的夫婦別姓の導入など、一日も早い民法改正を求める請願

問 市議会事務局　☎（23）1182

文化財紹介

～輪島の歴史を学び、地元に誇りを持とう～

「皇清経解（こうせいけいかい）」
市指定文化財（昭和52年10月26日）
種　別：書跡
所在地：輪島市立図書館
員　数：317点

皇清経解は、中国の清代の古典研究を収めた叢書である。

1829年に、清代の儒学者が記した経書解釈に関する研究書188種を収録した皇清経解正編1400巻が出版された。内容は注解考証、文字訓詁、暦算など多岐にわたっている。1888年には、皇清経解続編1430巻が出版された。

輪島市立図書館が所蔵する皇清経解は、昭和31年と33年の水害で被害を受けたが、当時の職員たちの努力で乾燥・清掃をした上で保管されてきた。

清（しん）：1616年～1912年まで中国とモンゴルを支配した王朝
叢書（そうしょ）：種々の書物を集めまとめたもの
経書（けいしょ）：儒教で特に重視される文献の総称
訓詁（くんこ）：語句の意味を解釈・説明したもの

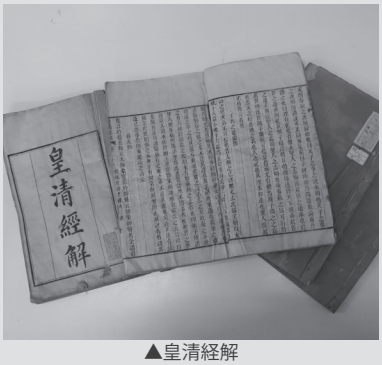

▲皇清経解

輪島市だより

内屋自衛消防隊 県知事表彰受章

令和2年12月17日（木）石川県庁において令和2年度優良自衛消防隊の表彰式が行われました。

輪島市からは内屋自衛消防隊が、長年にわたり防火思想の普及、火災の予防に努め他の模範となっていることが認められ県知事表彰を受章しました。

▲受章された内屋自衛消防隊長（左）

令和2年度 防災士知事表彰を受章

令和3年1月14日（木）、石川県庁で執り行われた令和2年度自主防災組織等知事表彰式において、防災士の皆戸秀継さん（町野町鈴屋）が石川県知事表彰を受章されました。

皆戸さんは平成20年に防災士の資格を取得され、自主防災組織の要として地域防災力の向上に尽力されています。

▲受章された皆戸防災士（左）

令和３年度「市営住宅入居者・入居補欠者定期募集」

○**募集期間**　2月1日（月）～2月26日（金）まで

○**受付時間**　8:30～17:00まで

○**申込資格**　住宅に困窮し、公営住宅法に定める収入基準等および輪島市市営住宅条例の基準を満たす者

※現在空きがない住宅は、入居補欠者募集となります。
※３月以降は、随時申込受付します。
※空き戸数については募集期間までに変動する可能性があります。

○**住宅の種類**　**※かっこ内の数字は令和３年１月１日現在の空き戸数**

■一般住宅

【輪島地区】

青葉ヶ丘住宅（6）、夕陽ヶ丘住宅（木造住宅を除く）（0）、二勢住宅（シルバーハウジング含む）（2）、大倉住宅（0）、久手川住宅（4）、宅田住宅（0）、横地住宅（0）、マリンタウン住宅（0）

【門前地区】

広岡住宅（5）、松風台住宅（1）

■特定公共賃貸住宅

【輪島地区】

二勢住宅（0）、大倉住宅（5）

【門前地区】

広岡住宅（1）、さくら住宅（8）、松風台住宅（1）

問 市都市整備課　☎23-1156
　 門地域整備課　☎42-8722

入札結果 500万円以上

令和2年12月11日～令和3年1月10日

◆令和２年度　市道塚田実校線　法面対策工事／稲舟町	2,035万円	スリースロープ開発㈱
◆令和２年度　令和２年災　大西山地区　道路災害復旧工事　2040-2012／西山町	1,221万円	㈲佐竹商店
◆石川県輪島漆芸美術館収蔵庫等増築工事（外構）／水守町	856万円	㈱宮地組
◆市立輪島病院　ディスポーザー改修工事／山岸町	569万円	㈱山崎設備

お知らせ

くらし

輪島市プレミアム付商品券に関するお知らせ

輪島市プレミアム付商品券の使用期限は、3月31日（水）までです。

地域経済活性化のため、地元の加盟店でお買い物や飲食などにご利用ください！

～輪島市プレミアム付商品券の販売は終了しました～

問 市漆器商工課
プレミアム付商品券担当
☎（23）1147

輪島市三井スキー場営業中止

輪島市三井スキー場の営業につきましては、新型コロナウイルス感染対策のため、今シーズンの営業を中止しています。

問 教生涯学習課
☎（23）1176

自動車の検査・登録申請は、3月期を避けて、お早めに！

毎年3月は、自動車の検査・登録が集中し窓口が大変混雑します。3月半ばを過ぎますと名義変更や廃車の手続きがピークに達し、申請の処理に半日もお待ちいただく状況になります。

このため継続検査（車検）は有効期間が満了する日の1ヵ月前から受検できる制度を利用して、比較的空いている2月中旬までに受検し、名義変更や廃車の手続き等は3月上旬までに済まされるようご理解とご協力をお願いいたします。

所有者の住所変更手続き等については、マイナンバーカードを使った自動車保育関係手続ワンストップサービス（https:www.oss.mlit.go.jp/portal）サイトからネット申請が可能となっています。詳しくは、同サイトをご覧いただき、ご利用ください。

問 北陸信越運輸局石川運輸支局
登録に関すること
☎050－5540－2045
（音声ガイド案内中に「037」）
検査に関すること
☎050－5540－2045
（音声ガイド案内中に「02181」）
自動車関係手続きワンストップサービスに関すること
☎050－5540－2000

能登法律相談センターにおける法律相談

予約制

相談前日17時までに金沢弁護士会へ電話にてご予約ください。

場所・日程

珠洲市産業センター	2月19日	堀江　重尊
能登町役場	2月26日	中上　勇輔
珠洲市産業センター	3月5日	宮崎昇一郎
能登町役場	3月26日	石井　翔大

相談時間
13時30分～16時20分の間で30分以内

先着5名（組）まで予約順に時間が決まります。

相談料　無料

問 金沢弁護士会
☎076－221－0242

福祉・介護の仕事セミナー＆個別相談

○セミナー

介護の仕事について知りたい方、関心のある方が対象

○個別相談

福祉介護の仕事に関する質問、相談など（お一人ずつ相談に応じますので、お待ちいただくことがあります）

○場所・日時
ハローワーク輪島3階会議室
2月18日（木）、3月16日（火）
※事前予約は不要です

○セミナー
13時30分～14時15分まで

○個別相談
14時20分～15時まで

●当日はマスクの着用をお願いします。

●新型コロナウイルスでセミナーの中止や延期、定員の変更等をする場合があります。

問 福サポいしかわ
☎076－234－1151

司法書士月イチ休日電話相談会

相談内容

①収入が減って家賃や住宅ローンが払えないなどの新型コロナウイルスに起因する法律問題についての相談

②相続、遺言、成年後見などをはじめ、生活のうえで、直面するさまざまな法律問題についての相談

日時
2月14日（日）13時～16時

今月の納税等

納期限　3月1日（月）
固定資産税（第4期）、国民健康保険税（第11期）、介護保険料（第8期）、後期高齢者医療保険料（第11期）

広告欄

越中砺波・寺尾温泉の旅

地域のグループ旅行に

輪島市から15名様以上でバス代無料

1泊2食　10,800円
税込・お酒1本付
GO-TOトラベルで35%引

お問い合わせは
モアリゾート予約センター
0261-75-5155
まずはお電話を
費用とコース表送ります

〒939-1425 富山県砺波市井栗谷1513
バス会社併設、お得なバス旅行をご提案

人生100年

60歳以上
シニアの新しい働き方
輪島市シルバー人材センター
輪島市河井町15－13－17（☎23－8033）
輪島市シルバー　検索
高齢者活躍人材確保育成事業　石川県シルバー人材センター連合会

相談方法
電話による相談
☎076－292－1088
（当日専用ダイヤル）
問石川県司法書士会
☎076－291－7070

「建設リサイクル」について

建設リサイクル法が平成14年に施行され、コンクリートや木材、アスファルトなど再生資材として利用できる特定の建設廃棄物は「分別解体」「リサイクル」が義務付けられました。建設産業では発注者および受注者が一体となって建設資材のリサイクルに積極的に取り組んでおります。

問北陸地方整備局
企画部技術管理課教習係
☎025－280－8880

ご自宅で「ねんきんネット」始めてみませんか？

インターネットを通じてパソコンやスマートフォンからご自身の年金情報を確認することができます。

①ご自身の記録
②将来受け取る年金見込額
③電子版「ねんきん定期便」の閲覧
④各種通知書の再交付申請
⑤年金支払いに関する通知書
⑥納付等可能月数と金額

基礎年金番号とアクセスキーを用意し、ねんきんネットホームページの「新規登録」にアクセスして登録できます！

ねんきんネットHP←
https://www.nenkin.go.jp/n_net/

問日本年金機構ナビダイヤル
☎0570－058－555

募集

「輪島市男女共同参画推進審議会委員」「輪島市男女共同参画推進員」募集

輪島市における男女共同参画社会の実現をめざして、新年度より下記について共に取り組んでいただける方を募集します。

①輪島市男女共同参画推進審議会委員
内容
輪島市男女共同参画行動計画に基づく施策に関する調査・審議
募集人員
4名（応募多数の場合は選考）
報酬　審議会に出席された場合には、既定の報酬額をお支払いします。
募集期間
令和3年3月12日（金）まで
任期　令和3年4月1日～令和5年3月31日（2年間）

②輪島市男女共同参画推進員
内容
輪島市男女共同参画行動計画の推進に関する普及啓発活動のほか、男女共同参画の推進に関する施策への協力
募集人員　定員30名
（※応募者多数の場合は選考）
報償　啓発活動等に参加された方には時間に応じて報償をお支払いします。
募集期間
令和3年3月12日（金）まで
任期　令和3年4月1日～令和5年3月31日（2年間）
応募方法
申込書に必要事項を記入の上、生涯学習課へ提出してください。（申込書は生涯学習課にあります）
問教生涯学習課
☎（23）1176

輪島市女性センター運営委員　募集

輪島市女性センターの運営に関する運営委員若干名募集。（働く女性等）運営委員会に出席された場合には、既定の報酬額をお支払いします。
募集期間
令和3年3月12日（金）まで
任期　令和3年4月1日～令和5年3月31日（2年間）
応募方法
申込書に必要事項を記入の上、生涯学習課へ提出してください。（申込書は生涯学習課、輪島市女性センターにあります）
問教生涯学習課
☎（23）1176

能登産業技術専門校訓練生募集

令和3年度前期訓練生を募集します。
訓練期間　6か月
4月7日(水)～9月21日(火)
訓練時間　9時～16時10分
募集定員
造園科　20名
建築科　20名
OA科　10名
情報ビジネス科　10名
場所
石川県立能登産業技術専門校
自己負担　教科書、作業着等
申込締切　3月4日（木）
申込先　最寄りハローワーク
問石川県立能登産業技術専門校
☎0768－72－0184

Facebookで「いいね！」してね。
北陸電力 七尾支店
チェック!!
抽選で50名さまに「りくこ」のマスクケースをプレゼント!!

北陸電力株式会社
【お問合せ先】
北陸電力㈱七尾支店　総務担当
☎ 0767-53-0203(平日9:00～17:00)

戸別受信機や防災ラジオが使えなくなります

輪島市では、現在運用しているアナログ防災行政無線の老朽化と使用電波のデジタル化に対応するため、新しい防災情報伝達システムの整備工事を実施しています。

令和３年３月（予定）の工事完了後、市内一部地域でご利用になられている戸別受信機や防災ラジオはアナログ波を使用しているため電波を受信できなくなります。

輪島市 LINE
公式アカウント

■放送内容は次の方法により確認できます。ぜひご活用ください。

・電話応答サービス　0180-997-911
・ケーブルテレビの音声告知端末機から流れる音声告知放送
・携帯電話などの輪島市メールマガジン（事前登録が必要）
・LINE（ライン）アプリの輪島市公式アカウント（事前登録が必要）

戸別受信機

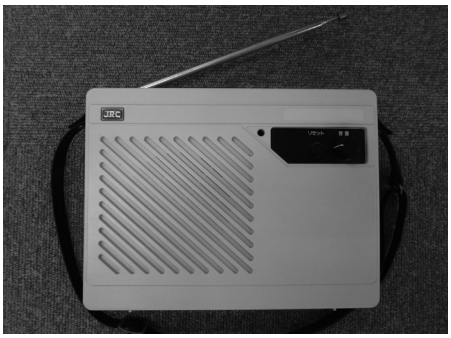

・本体左上にＪＲＣの文字があります

防災ラジオ

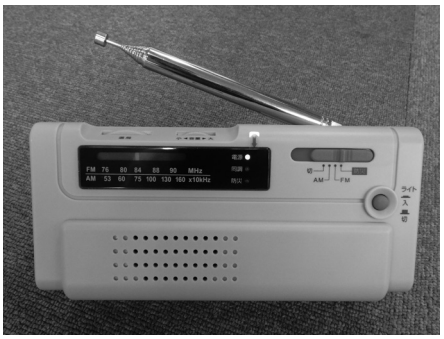

・三角形の筒型の形状です。

問市防災対策課　☎ 23-1157

のと里山空港２月のイベント

○第 12 回「のと里山空港書道展」作品展示

日程：２月６日（土）～ 18 日（木）
場所：のと里山空港　２階ロビー　　※特選～入選までの作品を展示、表彰式は７日（日）13 時 30 分から２階ロビーにて行われます

○のっぴーグラスづくり【限定 50 個】アマビエのっぴーと 12 種類の絵柄

日時：２月 14 日（日）10:00 ～ 12:00、13:00 ～ 15:00
場所：のと里山空港　講義室　　**参加費**：無料
１家族１個程度（子ども連れの場合は子どもの数）
※参加者の事前予約を受付しますので、電話にてお申し込みください。
コロナ対策：会場は、人数制限等を実施します。
参加条件：①参加者は、マスクを各自で着用して参加する。
②参加者の検温を実施
※発熱のある方や体調不良の方は参加不可とする。

○おらが故郷お国自慢　A-kids & A-junior によるダンスの披露

出演：A-kids & A-junior　　**協力**：穴水町
時間：２月 21 日（日）14 時 00 分～　**場所**：のと里山空港　２階ロビー

のと里山空港ＨＰ　https://www.noto-airport.jp/info/index
問のと里山空港賑わい創出実行委員会
（奥能登総合事務所企画振興課）　☎ 26-2303

補聴器（出張点検）

輪島市役所 １階中会議室	２月　２日㊋ ９日㊋	10:00 ～ 12:00 14:00 ～ 16:00
１階農林水産課 ミーティングルーム	２月 17 日㊌	10:00 ～ 15:00
門前総合支所	２月 18 日㊍ 26 日㊎	10:00 ～ 12:00 10:00 ～ 12:00
町野支所	２月 10 日㊌	10:00 ～ 11:30

やすらぎの杜（火葬場）休業日

今月の休業日はありません
☎ 23-4194

無料相談

■市民相談

輪島市役所 ３階大会議室	総合	９日㊋　9:30 ～ 12:00 問市市民課 ☎ 23-1131
門前総合支所 102 会議室	総合	17 日㊌　9:30 ～ 12:00 問門地域振興課 ☎ 42-8720 門地域生活課 ☎ 42-9916
町野公民館 ２階研修室	行政	16 日㊋　9:30 ～ 12:00 問市総務課 ☎ 23-1111
南志見公民館	行政	今月はお休みです 問市総務課 ☎ 23-1111

■教育相談

■輪島市教育相談室　☎ 23-1173
時間　平日 9:00 ～ 16:00

■行政相談

県政に対する意見、要望、苦情等を受けています。
■行政相談室　☎ 26-2303

■多重債務相談（石川県司法書士会）

■電話無料相談
時間　平日 10:00 ～ 16:00
☎ 076（292）8133

■弁護士相談（要予約）

日時　18 日㊍　13:00 ～
場所　輪島市社会福祉協議会
問市社会福祉協議会　☎ 22-2219

■フードドライブ受付（食品の寄附）

輪島市社会福祉協議会	日時：３日㊌、17 日㊌ 10:00 ～ 12:00 場所：ふれあい健康センター１階

※自宅で使わない食品の寄附を募っています。
問市社会福祉協議会　☎ 22-2219

連載コラム
ちょっと
寄ってみんけ？
法律相談室
110人目

●「債務整理という選択肢」

輪島市民の皆さま。こんにちは。

今回は、債務整理についてお話致します。皆さんも、債務整理という言葉は耳にした事があるかもしれません。ざっくりいうと、借りたお金を返さなければならないとか、代金を支払わなければならない等の義務（これを「債務」といいます。）について、整理するというものです。

債務整理には色々な種類があります。例えば、お金を払わなければならない相手方（これを「債権者」といいます。）と交渉して、債務の免除や猶予をしてもらったりする任意整理という方法や、裁判所を通じた手続により債務の一部を免除してもらいながら返済する民事再生手続、裁判所を通じた手続により債務の概ね全部を免除してもらう破産手続などがあります。

最近は、新型コロナウイルスの感染拡大による収入の低下等による支払困難な方向けの債務整理の方法も実施されているようです。

約束した事をきちんと実行することは大事ですし、できれば常に誠実にいるのが望ましいことかもしれません。しかし、人生は山あり谷ありであり、約束を守る努力をしてもそれがやむを得ずできないという場合もあります。

債務整理をすることは心理的に抵抗のある方もいると思います。もっとも、きちんとした手続きのもと、自身の経済的な立ち直りしっかりと図っていくことは重要です。

その様な手続をとるかどうかはともかく、支払等に困り果てる様な状況にあっては、まずは法律の専門家に相談してみるという選択肢をもっておくべきかと思います。

★石井翔大法律事務所
輪島市河井町３部 201 番地 1
金沢弁護士会所属 弁護士 石井 翔大
☎ 23-1545　平日 9:30 ～ 17:00
（時間外・休日のご相談はお問い合わせください）

輪島警察署　☎ 22-0110
輪島穴水防犯協会
☎ 23-0510

地域安全ニュース 2021.2

輪島警察署管内　交通事故発生状況

	R2 年 12 月	（前年同月比）	R2 年（1～12 月）	（前年同期比）
人身事故	3 件	（－ 2件）	42 件	（＋ 12件）
死者	0 名	（＋ 1名）	2 名	（＋ 1名）
負傷者	3 名	（－ 4名）	49 名	（＋ 14名）
物損事故	62 件	（＋ 11件）	533 件	（－ 36件）

新型コロナウイルスに関連する犯罪への対策について

●子供の防犯対策について

外出自粛により子供が家で１人で留守番をしたり、インターネットやSNS を利用する機会が増える事が予想され、子供が犯罪被害に遭う事が懸念されるので十分注意してください。

●新型コロナウイルスに乗じたサイバー犯罪や悪徳商法

マスクの販売騙り、代金を支払っても商品が送られてこない詐欺サイト。政府からのコロナ対策現金給付の手続き、労働局職員をかたり助成金が出る、役場などの特別定額給付金担当をかたる虚偽電話やショートメール。水道局をかたり「ウイルスがついているので下水管の洗浄が必要」などという悪徳商法。

不安に乗じた詐欺や悪徳商法に注意して、おかしいと思ったら警察署に相談してください‼

・緊急☎ 110 番　・警察安全相談☎＃ 9110　・輪島警察署☎ 22-0110

ＤＶで悩んでいませんか？

●ＤＶなどの被害について

外出自粛や家庭の経済的な事情に伴い、ＤＶや児童虐待などの増加が懸念されます。（ＤＶとは配偶者からの暴力の事です。）暴力は続きます。１人で悩まないで、迷わず警察に相談して下さい‼

身体的暴力、精神的暴力、性的暴力、経済的暴力、子供を利用した暴力などを受けたら出来るだけ早く信頼できる人や警察や専門機関に相談しましょう。

・配偶者暴力相談支援センター　☎ 076-223-8655

ストーカー被害で悩んでいませんか？

つきまとい、監視、交際要求、連続電話やメール、名誉を傷つける等の嫌だと思う行為を繰り返されて不安を感じたら警察に相談をして下さい。ストーカーにはあいまいな言葉ではなく、きっぱりと断る事が大切です！

石川県内の特殊詐欺被害状況

留守電！切断！即相談！３つの Ｄ で詐欺撃退！

	件数	被害額（円）
令和元年	46	約 6,000 万
令和２年	70	約３億 800 万

種別ではキャッシュカード詐欺盗が 48.6% で被害額は約 4,140 万、次が架空請求詐欺が 25.7% 被害額は約２億 3,300 万とかなりの額になっています。

■放射線量率の推移　12/16 ～ 1/15

（単位：毎時マイクロシーベルト）

	最小値		最大値		期間平均
	期間中	過去	期間中	過去	
剱地公民館	0.05	0.05	0.07	0.07	0.06
門前総合支所	0.08	0.06	0.10	0.12	0.09
三井公民館	0.03	0.03	0.05	0.09	0.05

※期間中に計測された数値に異常は認められませんでした。
※測定地点は、剱地公民館・門前総合支所・三井公民館の３か所地上から１ｍの高さで測定し、結果を記録しています。

問市防災対策課　☎ 23-1157

輪島消防署だより

輪島消防署 ☎22-0327
門前分署 ☎42-0649
町野分署 ☎32-0119

令和3年出初式の式典は中止となりました。出初式では、消防団、消防職務等において多年従事し、功労を表し他の模範と認められる者として各団員・職員が表彰されました。表彰状授与式がとり行われなかったので、ここに表彰者を御紹介します。

石川県知事表彰　受賞者

【功労章】

消防上著しく功労があると認められる消防団員（1名）

○輪島市消防団
三井分団　分団長　菅田　勲

【永年勤続功労章】

勤務成績が優秀で、他の模範と認められる消防職員（1名）

○奥能登広域圏事務組合
輪島消防署　消防士長　谷内　智史

【永年勤続功労章】

勤務成績が優秀で、他の模範と認められる消防団員（5名）

○輪島市消防団
南志見分団　団員　濵爪　利雄
町野分団　団員　折坂　和也
阿岸分団　団員　宮下　哲男
門前分団　団員　一本松　泰明
剱地分団　団員　舘　哲広

【退職団員】

消防団員として多年勤続し退職した者（1名）

○輪島市消防団
元西保分団　団員　橋爪　聰司

輪島市長表彰　受賞者

【永年勤続功労章】

勤務成績が優秀な10年以上勤続団員【15名】

西保分団　班長　小林　正治
輪島分団　団員　西見　雄三
河原田分団　団員　中田　義和
団本部　団員　大森　美幸
輪島分団　団員　大角　一平
七浦分団　団員　宮崎　不二夫
団本部　団員　坂下　美佐栄
剱地分団　団員　西田　明仁
三井分団　団員　日端　良司
団本部　団員　山口　真知子
七浦分団　団員　橋上　洋明
三井分団　団員　森田　元気
町野分団　団員　冨成　寿明
鵠巣分団　団員　浦田　義正
町野分団　団員　松岡　航順

【退職団員】

団員として25年以上勤続して退職【7名】

元本郷分団　分団長　川上　泰治
元輪島分団　分団長　尾山　鉄雄
元浦上分団　分団長　故　小谷　珠好
元剱地分団　副分団長　橋本　篤
元大屋分団　副分団長　上村　文尚
元三井分団　部長　岡田　健二
元本郷分団　団員　澤田　孝作

輪島市消防団長表彰　受賞者

【永年勤続功労章】

勤務成績が優秀な5年以上勤続団員（17名）

河原田分団　団員　木下　弘貴
諸岡分団　団員　竹内　毅
大屋分団　団員　光　正博
町野分団　団員　眞元　昌志
三井分団　団員　柿木　陽一
河原田分団　団員　正角　康貴
本郷分団　団員　宮崎　隆司
三井分団　団員　山口　康博
町野分団　団員　山下　祐介
三井分団　団員　福島　和芳
三井分団　団員　堂前　直人
西保分団　団員　表　優樹
黒島分団　団員　松元　健一
町野分団　団員　田中　康彰
諸岡分団　団員　米　大二郎
河原田分団　団員　宮下　洋右
町野分団　団員　垣地　純平

【退職団員】

団員として10年以上勤続して退職（5名）

元鵠巣分団　団員　脊口　秀治
元西保分団　団員　柳　幸洋
元三井分団　団員　水口　英俊
元西保分団　団員　橋爪　聰司
元三井分団　団員　山下　太郎

“世界で唯一の漆芸専門美術館”
石川県輪島漆芸美術館

https://www.city.wajima.ishikawa.jp/art/

開館時間 9:00 ～ 17:00（入館は 16:30 まで） 入館料：一般 420 円、高校生・大学生 210 円、小中学生 100 円
※ 2 月～ 3 月の休館日：2 月 23 日（火・祝）～ 3 月 8 日（月） ※市内の小中学生、高校生は入館無料

2 月 22 日（月）まで開催中

「第 38 回日本伝統漆芸展」

日本工芸会による漆芸部会公募展の全入選・入賞作を展示します。重要無形文化財保持者（人間国宝）から新進作家まで、様々な挑戦がうかがえます。あらゆる漆芸技法を堪能できるのも本展ならではの楽しみ方です。

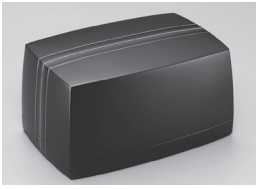

奨励賞 石川県輪島漆芸美術館賞
乾漆線文箱「暁光」荒川文彦

日本伝統漆芸展新人賞
乾漆螺鈿盛器「波光」松本真奈

◇列品解説オンライン配信のお知らせ

新型コロナウイルス感染拡大防止のため展覧会場での列品解説は中止し、収録動画を期間限定でオンライン配信いたします。詳細は当館ホームページをご覧ください。

小学 6 年生の沈金作品「メモリアルパネル展」

輪島市内の小学 6 年生 153 名が卒業制作として沈金パネルに挑戦しました。ぜひご覧ください。

鬼わんじまぬりえ展 2021

輪島市内保育所（園）・幼稚園の年長組の皆さんが色とりどりに描いた鬼わんじまのぬりえをお楽しみください。

期　間　2 月 7 日 (日) まで
会　場　講義室　※入場無料

＜インターネットで楽しめる漆芸美術館＞

いずれも当館ホームページからご覧いただけます。ぜひお楽しみください。

「おうちでうるしミュージアム」

自宅や遠隔地で子どもから大人まで楽しめる様々なコンテンツをご用意しています。

「Google Arts & Culture」

Google のインターネットサービスの一つで館内の様子や作品をご紹介しています。

輪島あえの風冬まつり協賛　数量限定！
「わんじまチロルチョコ」プレゼント

期　間　2 月 13 日（土）・14 日（日）
※要入館券　各日先着 60 人限定

「若手漆芸家チャレンジショップ」

県内で制作を続ける石川県立輪島漆芸技術研修所卒業生の、漆の魅力を生かした個性豊かな商品をお求めいただけます。

また、販売商品を引続き募集しています。ご興味のある卒業生の方は、ぜひお問合せください！

◇出品者紹介◇

山田千晴

1983　滋賀県生まれ
2006　京都市立芸術大学 工芸科 漆工専攻 卒業
2011　石川県輪島市に移住
2017　石川県立輪島漆芸技術研修所 蒔絵科 卒業
　　日本漆工協会 漆工奨学賞 受賞
2018　第 36 回日本伝統漆芸展 初入選 新人賞受賞
　　以後連続入選
2018　金沢城・兼六園大茶会作品公募展 入選
2019　同展で北國新聞社社長賞 受賞
2017 ～ 2020　香林坊大和「漆光会」展 出品

「自然の美しさや四季の情景を題材に、髹漆（きゅうしつ）から蒔絵までを手掛けた作品制作に取り組んでいます。見た人が心地よく感じられる作品づくりを心がけています。」

展示替え・館内整備等による休館のお知らせ
休館期間 2 月 23 日（火・祝）～ 3 月 8 日（月）

令和 3 年度 輪島塗技術伝承者募集

重要無形文化財「輪島塗」の保持団体である輪島塗技術保存会では、「令和 3 年度伝承者養成事業」において「伝承者」となる方を募集しています。「伝承者」となった方は、当会の会員による指導・助言を受け、作品製作を中心とした研修を行っていただきます。

■募集人数

下記の各部門ごとに若干名
【椀（わん）木地】【曲物（まげもの）木地】【指物（さしもの）木地】【朴（ほお）木地】
【髹漆（きゅうしつ）】【呂色（ろいろ）】【蒔絵（まきえ）】【沈金（ちんきん）】
※木地は部門を横断する研修を可とする

■応募方法

応募に必要な用紙を事務局からお受け取りいただき、3 月 1 日（月）までにご提出ください。

■応募資格

次の項目をすべて満たしていること
○輪島市在住
○漆芸に関する一般的な技術と知識を有する
○製作経験年数 5 年以上
○令和 3 年 4 月 1 日現在で満 23 歳以上

㊢輪島塗技術保存会事務局
輪島漆芸美術館　細川　☎ 22-9788

図書館へ行こう!

～新刊のご案内～

そこに工場があるかぎり	小川　洋子
料理なんて愛なんて	佐々木　愛
フシギ	真梨　幸子
あなたがはいというから	谷川　直子
アクティベイター	冲方　丁
コンジュジ	木崎　みつ子
十年後の恋	辻　仁成
もろびとの空	天野　純希
公孫龍　巻一	宮城谷　昌光
花は散っても	坂井　希久子
ばあさんは１５歳	阿川　佐和子
天下一のへりくつ者	佐々木　功
ヘーゼルの密書	上田　早夕里
鬼哭の銃弾	深町　秋生
応仁悪童伝	木下　昌輝
おたがいさま　れんげ荘物語	群　ようこ
国道食堂　2nd season	小路　幸也
水の柩	鏑木　蓮
零からゼロへ	まはら　三桃
句集　華垣	坂下　信子（輪島市出身）
	ほか多数

蔵書点検のお知らせ

輪島市立門前図書館では、蔵書点検のため、
次の期間を点検期間として臨時休館します。
期間　２月２４日（水）～２８日（日）
※輪島市立図書館は、通常どおり開館します。
（２５日（木）は休館日）

■図書館ご利用時のお願い

来館時はマスクの着用をお願います。

咳、発熱、倦怠感等の症状がある方は、来館をご遠慮願います。

閲覧室・学習室の利用、当日の新聞・雑誌の最新号やＤＶＤ・ビデオの閲覧、パソコン等の機器の使用など、一部制限してサービスを提供します。

■輪島市立図書館の催し

●よちよちさんのおはなし会
日　時　2月12日（金）　10:30～11:00
対　象　０～２歳児の親子

●読書会
日　時　2月13日（土）　13:30～15:00
テキスト『わたしの四季暦』より 宮尾 登美子／著

●たんぽぽ文庫のおはなし会
日　時　2月20日（土）　14:00～15:00
対　象　幼児から小学生および保護者

図書館	開館時間	休館日
輪島市立図書館 ☎22-2926	9:30～18:00 土日・祝日 9:30～17:00	毎週月曜日（月曜祝日の場合は翌平日）、毎月第４木曜日
門前図書館 ☎42-0129		
町野分館 ☎32-0316	9:30～17:00 土 13:00～17:00	毎週日、月、祝日

HP https://www.city.wajima.ishikawa.jp/docs/lib/

■門前図書館の催し

●あなたの大切なひとへメッセージを・・・

大きなハートのメッセージボードにあなたの気持ちを書いて貼りませんか。どなたでもお書きいただけます。大切な人に届きますように・・・
期　間　2月2日（火）～2月14日（日）

●作品展示「春待ち　フラワーボックス」
期　間　2月2日（火）～23日（火）
協　力　中川　仁美 氏（門前町馬場）

●門前図書館読書会
日　時　２月４日（木）　13:30～15:00
テキスト「マチネの終わりに」平野　啓一郎／著

●ＤＶＤ上映会
『夏目漱石の妻２』（上映時間１４５分）
日　時　2月6日（土）　1回目 10:00～12:25
　　2回目 14:00～16:25
対　象　一般　※無料です。

●親子ＤＶＤ上映会
『トムとジェリー２』（上映時間 30 分）
日　時　2月7日（日）　1回目 10:00～10:30
　　2回目 14:00～14:30
対　象　幼児（保護者同伴）～小学生※無料です。

●０．１．２おはなし会（しびびの会）
日　時　2月10日（水）　11:00～11:30
対　象　0～2歳児および保護者（妊婦さんも歓迎）

●むかし昔・おはなし会
日　時　2月13日（土）　14:00～14:40
対　象　小学生以上

●図書館の本活用講座
「フラワーボックス」
春を待ち望む気持ちを小さな箱に花で表現してみませんか
日　時　2月20日（土）　13:30～15:30
講　師　中川　仁美 氏（門前町馬場）
定　員　一般　１０名　※要申込
材料費　500円

●おはなし会（ゆうけい　かなこさん）
日　時　2月21日（日）　14:00～14:40
対　象　幼児～小学生

●日本を愛でる～七十二候
日時・内容　2月16日（火）「魚氷上（うおこおりをいずる）」
　　2月23日（火）「土脉潤起（つちのしょううるおいおこる）」

●つくろう（繕う、作ろう）会
日　時　2月2日（火）9日（火）16日（火）
　　23日（火）9:30～18:00
※自分のつくりたいものを持参して、一緒につくる会です。

●ラジオ体操
日　時　毎日（行事等の日は除く。）　15:00～

戸籍の窓口　令和2年12月16日～令和3年1月15日

たんじょう

なまえ	保護者	住所
主井　正虎（まさとら）	正太　加衣	気勝平町
若宮　樂（がく）	空里　桃果	気勝平町
白﨑　吏翔（りと）	智史　由佳	鳳至町
坂下　稀彩（れあ）	拓弥　愛玲奈	房田町
谷元　結愛（ゆあ）	信五　里美	小伊勢町
島田　結翔（ゆいか）	淳一　貴絵	杉平町
天野いくみ	貴規　みどり	杉平町
引持　太希（たき）	巧実　有芳	山岸町
崖　環弥（げんや）	洸爾　崇子	鳳至町

けっこん

なまえ	本籍	住所
岩多　泰生	（平成町）	福井県
油谷　百紗	（福井県）	福井県

おくやみ

氏名	年齢	住所
西村登美枝	72	千代
前　悦子	52	気勝平町
大岩　秀子	100	気勝平町
堂前助之新	76	尊利地町
川上　ちよ	101	道下
髙島　甫	88	浦上
正吉　忠	94	新橋通
川口　みよ	100	小伊勢町
川岸　不退	92	名舟町
辻　房子	88	石休場町
西村　國保	78	河井町
川尻　武士	84	走出
木村　くに	96	広瀬
高野　博良	63	名舟町
野竹さがの	94	渋田町
岡本とし子	71	千代
尾崎　利子	85	河井町
横山しづ子	96	中田
川岸　俊夫	93	道下
道畠しさ子	95	釜屋谷町
水口かね子	88	栃木
干場　均	66	鳳至町
大西スズヱ	84	広江
大文字良造	81	黒島町
松生　善之	84	河井町
米澤　昇治	83	南時国
角地　榮作	89	二俣町
大久保與充郎	72	小田屋町
岩崎　秋雄	72	大和町
河岸　はる	101	飯川谷
田谷　義光	79	山本町
竹森　和男	90	馬場
森岡　善弘	73	能納屋
小林　はつ	93	大川
江上　政美	86	惣領町
新谷フクミ	100	馬場
鈴木　武夫	82	道下
岩崎　登	87	鹿磯
濱上　年一	97	鵜入町
時田　暹	81	敷戸
石田　篤男	89	河井町
池上　清次	82	稲舟町
梅友　藤子	88	徳成谷内
谷内東望男	81	横地町
鈴木　松雄	83	小田屋町
増田　金一	87	馬渡
吉田　幸夫	90	広瀬
東　すゞゑ	97	河井町

今月の表紙

1月14日(木)および20日(水)、輪島崎町において、国指定重要無形民俗文化財に指定されている面様年頭が行われました。鳳至小学校の児童4人が「串柿面(男面)」「女郎面(女面)」を着けて午前と午後に分かれて町内のおよそ150軒を巡りました。

家々では、神棚のおはらいをし、年賀のあいさつを受け、差し出されたお初穂を受け取り、家主は海上の安全や無病息災を祈っていました。

寄附のお礼

■石川サンケン株式会社 様より、子供用マスク七千三百五十枚を輪島市へ

■公益社団法人輪島法人会より、地域社会貢献活動として、十万円相当の保育用品を河原田保育所、三井保育所へ

ご厚志ありがとうございます。大切に使わせていただきます。

お詫びと訂正

1月号に掲載した内容に誤りがありました。お詫びして訂正いたします。

23頁「戸籍の窓口」中、おくやみ欄

【誤】

①深崎　トモエ

②沖　みや子

【正】

①深山　トモエ

②沖﨑　みや子

最低賃金が改正されました

○地域別最低賃金（県内すべての労働者に適用）

	時間額	改正発行日
石川県最低賃金	833円	R2.10.7

○特定（産業別）最低賃金

主要な適用業種	時間額	改正発行日
石川県金属素形材製品、ボルト・ナット・リベット・小ねじ・木ねじ等、その他の金属製品、はん用機械器具、生産用機械器具、発電用・送電用・配電用電気機械器具、産業用電気機械器具製造業	922円	R3.1.10
石川県自動車自動車・同附属品、自転車・同部分品製造業	922円	R3.1.10
石川県電子部品・デバイス・電子回路、民生用電気機械器具、電子応用装置、情報通信機械器具製造業	870円	R2.12.31
石川県百貨店、総合スーパー	865円	R2.12.31

詳細は石川労働局労働基準部賃金室（☎076-265-4425）または最寄りの労働基準監督署にお尋ねください。

石川労働局 HP（https://jsite.mhlw.go.jp/ishikawa-roudoukyoku/

人口と世帯（1月1日現在）

人口 25,637人（－63人）（前月比）
男 12,162人（－23人）
女 13,475人（－40人）

世帯数 12,245世帯（－33世帯）（前月比）

12月	出生	死亡	転入	転出
男	6	13	15	31
女	5	25	6	26
合計	11	38	21	57

ひとつです！ よろしくね

大下 映乃（あきの）ちゃん

2月9日生まれ【河井町】
パパ銀次さん　ママ紗和さん

わたしのお仕事は、元気に食べて寝て、可愛いをふりまくことです。大好きなお兄ちゃんと遊ぶのも欠かせません！

福本 浬彩（りさ）ちゃん

2月13日生まれ【マリンタウン】
パパ茂行さん　ママ千佳さん

お兄ちゃんの真似がしたくてたまらない、おてんば浬彩ちゃん♡笑顔が素敵な、我が家のアイドルです。

佐々木 蒼生（あおい）くん

2月13日生まれ【小伊勢町】
パパ正太さん　ママ加奈子さん

食べるの大好き！食いしん坊のあおいです♡毎日ねぇねに鍛えられて、たくましく成長中♪みなさんよろしくね♡

小岩 叶夢（かなと）くん

2月16日生まれ【鳳至町】
パパ一行さん　ママ樹菜さん

毎日笑顔ニコニコの叶夢です☆家族みんなに愛されて元気に成長中です！ご飯モリモリ食べておっきくなろうね♪

角間 希乃羽（ののは）ちゃん

2月21日生まれ【鳳至町】
ママみずきさん

『まんま』が口癖、食べることが大好きでBIGに成長中な希乃羽です。¥(^o^)/ 爺ちゃんの魚も沢山食べて大きくなーれ！これからもみんなを笑顔にしてね♡

大角 天眞（てんしん）くん

2月23日生まれ【海士町】
パパ竹成さん　ママ彩香さん

笑顔がチャームポイントな天眞です☆お散歩が大好き！早く暖かくなって大好きなじいちゃんとお散歩に行きたいなぁ～♡

影田 玲徠（れいら）ちゃん

2月24日生まれ【マリンタウン】
パパ久博さん　ママ愛香さん

食いしん坊でイタズラが大好き♡れいらです！ヤンチャで元気に成長中！早く歩けるようになって、大好きなお兄ちゃんといっぱいお外で遊びたいな♪

★初誕生記念にお子さんを広報に掲載しませんか？

3月号（3月に1歳になるお子さんを対象）に掲載をご希望の方は、**令和3年2月10日(水)**までに**お子さんのお名前、生年月日、性別、ご住所、お父さんお母さんのお名前、電話番号、コメント（50字程度、写真**をメールにてご提出ください。
(Mail koho@city.wajima.lg.jp)
なお、提出期限を過ぎた場合は掲載できません。

山口県萩市・姉妹都市提携30周年記念 連載企画

萩市を学ぼう！【第10回】萩市のおすすめイベント

萩市では、一年を通じて、歴史や自然、文化に触れる多くのイベントが開催されます。

その中で、今回は、国の伝統的工芸品として指定されている「萩焼」を満喫できるイベント「萩・大茶会（はぎだいちゃかい）」と「萩焼まつり」についてご紹介します。

「萩・大茶会」は、毎年ゴールデンウィーク中の2日間開催され、萩焼とともに古くから親しまれている茶の湯文化に触れることができます。萩城跡（はぎじょうあと）など市内の文化財施設を会場に市内四流派がそれぞれ趣向を凝らしたお茶席を設け、お抹茶の接待が行われます。

萩・大茶会

萩焼まつりの様子

「萩焼まつり」は、春（ゴールデンウィーク）と秋の年2回開催され、約50の萩焼窯元や販売店が出店し、通常より安く、品揃えも豊富に萩焼の大即売を行います。会場には萩焼のほか、特産品の販売や萩焼の器を使ったテーブルコーディネートの展示などもあります。

新型コロナウイルスで、昨年のイベントは中止となりましたが、10月にウェブ上で「萩焼まつりweb版陶器市」を開催し、全国の皆さまに楽しんでいただきました。

今年の開催については未定ですが、イベントやウェブなど様々な手法により萩焼の魅力を発信しています。ぜひ萩焼の素晴らしさに触れてみてください。

●発行＝令和3年2月1日　編集＝輪島市企画振興部企画課　〒928-8525　石川県輪島市二ツ屋町2字29番地
☎0768-23-1113　FAX 0768-23-1855　URL=https://www.city.wajima.ishikawa.jp/　e-mail=koho@city.wajima.lg.jp
●本誌の無断使用・無断転載を禁じます。