

令和3年度

出資法人等の経営状況等に関する資料

目 次

へぐら航路 株式会社	1
公益財団法人 輪島漆芸美術館	13
有限会社 門前生活環境	39
株式会社 まちづくり輪島	51
公益財団法人 白米千枚田景勝保存協議会	71
輪島温泉観光開発 株式会社	89
一般財団法人 日本海むら開発公社	99

へぐら航路 株式会社

法 人 概 要

令和 4 年 7 月 1 日現在

1 法人名等

- (1) 法人名 へぐら航路株式会社
 (2) 所在地 石川県輪島市鳳至町下町 166 番地
 (3) 代表者 代表取締役 坂口 茂
 (4) 設立日 昭和 55 年 5 月 30 日
 (5) 根拠法令 会社法、海上運送法
 (6) 設立目的 将来にわたり島民の生活の足を守り、国境離島として重要な機能を確保するため離島航路を維持する。

2 基本財産(資本金)

50,000 千円	(市の出資割合)	12,500 千円	25.00 %)
輪島市以外の内訳			
石川県		12,500 千円	(25.00%)
石川県漁業協同組合輪島支所運営委員長		12,290 千円	(24.58%)
輪島商工会議所		8,000 千円	(16.00%)
津田又一		4,500 千円	(9.00%)
海士町自治会長		100 千円	(0.20%)
舳倉島区長		100 千円	(0.20%)
輪島市 20 区区長		10 千円	(0.02%)

3 事業内容

- ・ 輪島港舳倉島間の旅客運送および貨物運搬

4 役職員の状況

区分		職員数		平均年齢(歳)	平均年収(千円)
取締役	常勤	1	(0)	64	4,000
	非常勤	12	(2)	60	無報酬
職員	正規	8	(0)	43	4,423
	嘱託・臨時等	0	()		

(注) ()の内数は、市からの派遣職員数で、当該派遣職員の人件費を市が負担している場合は、平均年収に含まない。

5 市の財政支出等の状況(単位：千円)

区分	令和元年度	令和 2 年度	令和 3 年度	内容・積算根拠等
補助金	3,354	6,709	7,481	離島航路維持対策費等

事業実績

旅客運送

区分	平成 29 年度	平成 30 年度	令和元年度	令和 2 年度	令和 3 年度
利用者数(人)	8,023	6,954	8,773	4,269	5,064
うち島民(人)	1,032	854	806	712	838
旅客収入(円)	16,380,760	14,525,940	18,407,880	8,825,750	10,512,210

※ 利用者数は往路・復路ごとの乗船者の合計

貨物運搬

区分	平成 29 年度	平成 30 年度	令和元年度	令和 2 年度	令和 3 年度
貨物量(個)	10,589	9,673	10,044	9,049	9,966
貨物収入(円)	12,404,790	11,757,730	14,416,930	11,376,320	11,906,410

へぐら航路株式会社役員名簿

(令和4年7月1日現在)

役 職 名	氏 名	就 任 年 月 日
代表取締役	坂口 茂	令和 4年 3月 25日
取 締 役	光永 祐子	令和 4年 6月 13日
〃	笹原 丈光	平成 28年 6月 24日
〃	橋本 拓栄	令和 2年 6月 24日
〃	木村 清成	令和 3年 6月 11日
〃	久岡 政治	令和 2年 6月 24日
〃	津田 又一	平成 7年 5月 30日
〃	中村 勝成	令和 4年 6月 13日
〃	木下 充	令和 4年 6月 13日
専務取締役	藤田 健市	令和 2年 6月 24日
監 査 役	端根 豪男	令和 3年 6月 11日
〃	中野 豊	令和 3年 6月 11日
〃	茶花 隆一	令和 3年 6月 11日

令和3年度 事業報告

	年 月 日	報告事項
1	6月11日	第41期定時株主総会
2	8月14日	定期船休航2日間（お盆） 8月15日まで
3	8月22日	定期船休航3日間（輪島大祭）8月24日まで
4	11月24日	北陸信越運輸局による令和3年度国庫補助検査
5	12月10日	北陸信越運輸局による年末年始の安全総点検実施
6	1月7日	希海中間検査による上架 1月27日まで
7	3月9日	令和3年度国庫補助金交付決定通知
8	3月18日	臨時株主総会（取締役選任）
9	3月25日	取締役会（代表取締役選任）

損 益 計 算 書
(令和3年4月1日から令和4年3月31日まで)

(単位：円)

費用の部		収益の部	
科 目	金 額	科 目	金 額
I 事業費用		I 事業収益	
1. 営業費用		1. 運航収益	
従業員給料手当金	42,057,103	乗客収入	10,512,210
退職金	350,000	貨物収入	11,906,410
船員賄料	2,664,000	雑収入	0
退職給与引当金繰入額	600,000	運航収益合計	22,418,620
法定福利費	8,616,788	2. 営業外収益	
福利厚生費	285,444	航路補助金	73,616,768
交通旅費	19,320	国庫補助金	35,572,148
通信費	458,142	県補助金	30,419,602
用船料	10,746,000	市補助金	7,625,018
会議費	41,979	受取利息	219
印刷費	13,200	雑収入	2,350,792
広告宣伝費	0	営業外収益合計	75,967,779
諸会費	227,525	3. 特別利益	
租税公課	357,290	特別利益合計	0
使用料	160,470		
修繕費	11,430,626		
不動産保険料	80,808		
船舶保険料	1,126,120		
船客傷害保険料	216,504		
消耗品費	1,321,146		
船舶燃料費	16,272,447		
光熱水費	491,455		
新聞図書費	52,800		
減価償却費	98,332		
雑費	629,517		
慶弔費	0		
営業費用合計	98,317,016		
2. 営業外費用			
支払利息	69,383		
営業外費用合計	69,383		
3. 特別損失			
特別損失合計	0		
事業費用合計	98,386,399		
当期利益金			
合 計	98,386,399	合 計	98,386,399

株主資本等変動計算書

へぐら航路 株式会社

自 令和 3年 4月 1日
至 令和 4年 3月31日

単位:円

	株主資本					純資産合計
	資本金	利益剰余金			株主資本合計	
		利益剰余金		利益剰余金合計		
		その他利益剰余金	繰越利益剰余金			
当期首残高	50,000,000	△ 39,921,579	△ 39,921,579	△ 39,921,579	10,078,421	10,078,421
当期変動額						
当期変動額合計	-	-	-	-	-	0
当期末残高	50,000,000	△ 39,921,579	△ 39,921,579	△ 39,921,579	10,078,421	10,078,421

個別注記表

へぐら航路 株式会社

自 令和 3 年 4 月 1 日

至 令和 4 年 3 月 31 日

この計算書類は、中小企業の会計に関する指針によって作成しています。

重要な会計方針に係る事項に関する注記

固定資産の減価償却の方法

- (1) 有形固定資産 定率法（ただし、平成 10 年 4 月 1 日以降に取得した建物（付属設備を除く。は定額法）を採用しています。
- (2) 無形固定資産 定額法を採用しています。

計算書類作成のための重要な事項

- (1) 消費税等の会計処理
消費税等の会計処理は、税込方式によっています。

貸借対照表に関する注記

減価償却累計額の金額

有形固定資産の減価償却累計額	20,896,886 円
----------------	--------------

株式資本等変動計算書に関する注記

発行済株式の数

前期末株式数（発行済普通株式）	50,000 株
当期増加株式数（発行済普通株式）	
当期減少株式数（発行済普通株式）	
当期末株式数（発行済み普通株式）	50,000 株

貸 借 対 照 表

(令和4年3月31日現在)

(単位：円)

科 目	金 額	科 目	金 額
I 資産の部		II 負債の部	
1. 流動資産		1. 流動負債	
現金預金	20,569,916	短期借入金	45,000,000
小口資金	100,000	未払金	1,522,818
立替金	0	営業未払金(漁協)	3,278
未収消費税	930,032	営業外未払金	1,519,540
未収金	1,370,600	未払費用	0
営業未収金	500,130	預り金	559,669
営業未収金(漁協)	870,470	未払消費税	0
未収補助金	38,044,620	その他流動負債	0
前払費用	114,664	流動負債合計	47,082,487
流動資産合計	61,129,832	2. 固定負債	
2. 固定資産		長期借入金	0
(1)有形固定資産		退職給付引当金	4,200,000
建物	1	固定負債合計	4,200,000
エアコン	82,225	負債合計	51,282,487
電動シルバーウインチ	148,850	III 資本の部	50,000,000
固定資産合計	231,076	1. 資本金	△ 39,921,579
		2. 前期繰越損金	
		3. 当期利益金	
		資本合計	10,078,421
資産合計	61,360,908	負債及び資本合計	61,360,908

財 産 目 録

(令和4年3月31日現在)

(単位：円)

科 目	金 額	摘 要
I 資産の部		
1. 流動資産		
現金預金	16,299,599	北陸銀行輪島支店
"	70,092	石川県信用漁業協同組合連合会
"	4,200,225	石川県信用漁業協同組合連合会(退職金積立金)
立替金	0	
未収消費税	930,032	
未収金	1,370,600	
未収補助金	38,044,620	
小口資金	100,000	
前払費用	114,664	
流動資産合計	61,129,832	
2. 固定資産		
(1)有形固定資産		
建物	1	
エアコン	82,225	
電動シルバーウインチ	148,850	
固定資産合計	231,076	
資産合計	61,360,908	
II 負債の部		
1. 流動負債		
短期借入金	45,000,000	
未払金	1,522,818	石川県漁協
預り金	559,669	
未払消費税	0	
その他流動負債	0	
流動負債合計	47,082,487	
2. 固定負債		
退職給付引当金	4,200,000	
固定負債合計	4,200,000	
負債合計	51,282,487	
正味財産	10,078,421	

令和4年度 事業計画

	年月	報告事項
1	令和4年6月	第1回輪島市離島航路改善協議会
2	6月	定期42期定時株主総会
3	8月	定期船休航（お盆8月14日～8月15日）
4	8月	定期船休航（輪島大祭8月22日～8月24日）
5	11月	令和5年度国庫補助申請
6	12月	北陸信越運輸局による令和4年度国庫補助検査
7	12月	北陸信越運輸局による年末年始の安全総点検
8	令和5年1月	希海中間検査の為ドック入り（3週間）
9	3月	令和4年度国庫補助金交付決定

令和4年度収支予算

収入の部

科 目	令和2年度実績額	令和3年度実績額	令和4年度予算額	増 減
1. 運 航 収 入	20,202,070	22,418,620	27,700,000	5,281,380
乗 客 収 入	8,825,750	10,512,210	14,700,000	4,187,790
貨 物 収 入	11,376,320	11,906,410	13,000,000	1,093,590
雑 収 入	0	0	0	0
2. 営 業 外 収 入	70,715,126	75,967,779	76,214,000	246,221
航 路 補 助 金	66,779,877	73,616,768	74,713,800	1,097,032
受 取 利 息	149	219	200	△ 19
雑 収 入	3,935,100	2,350,792	1,500,000	△ 850,792
3. 特 別 利 益	0	0	0	0
特 別 利 益	0	0		0
合 計	90,917,196	98,386,399	103,914,000	5,527,601

支出の部

科 目	令和2年度実績額	令和3年度実績額	令和4年度予算額	増 減
1. 営 業 費 用	90,863,764	98,317,016	103,844,000	5,526,984
従 業 員 給 料 ・ 手 当	40,756,047	42,057,103	42,000,000	△ 57,103
退 職 金	200,000	350,000	400,000	50,000
船 員 賄 料	2,592,000	2,664,000	2,592,000	△ 72,000
慶 弔 費	10,000	0	30,000	30,000
福 利 厚 生 費	8,375,521	8,902,232	9,102,000	199,768
交 通 旅 費	22,540	19,320	50,000	30,680
通 信 費	441,331	458,142	460,000	1,858
会 議 費	48,379	41,979	50,000	8,021
退職給与引当金繰入額	600,000	600,000	600,000	0
印 刷 費	8,800	13,200	14,000	800
広 告 宣 伝 費	0	0	0	0
諸 会 費	233,525	227,525	250,000	22,475
租 税 公 課	1,521,400	357,290	1,000,000	642,710
使 用 料	153,220	160,470	170,000	9,530
修 繕 費	9,032,683	11,430,626	12,000,000	569,374
不 動 産 保 険 料	0	80,808	0	△ 80,808
船 舶 保 険 料	1,106,000	1,126,120	1,141,000	14,880
船 客 傷 害 保 険 料	216,504	216,504	386,000	169,496
消 耗 品 費	2,468,393	1,321,146	1,500,000	178,854
船 舶 燃 料 費	11,099,728	16,272,447	17,000,000	727,553
光 熱 水 費	424,119	491,455	500,000	8,545
新 聞 図 書 費	48,444	52,800	53,000	200
減 価 償 却 費	98,336	98,332	100,000	1,668
雑 費	660,794	629,517	700,000	70,483
船 舶 使 用 料	10,746,000	10,746,000	10,746,000	0
交 際 費	0	0		0
予 備 費	0	0	3,000,000	3,000,000
2. 営 業 外 費 用	53,432	69,383	70,000	617
支 払 利 子	53,432	69,383	70,000	617
合 計	90,917,196	98,386,399	103,914,000	5,527,601

公益財団法人 輪島漆芸美術館

法 人 概 要

令和 4 年 7 月 1 日現在

1 法人名等

- (1) 法人名 公益財団法人輪島漆芸美術館
- (2) 所在地 輪島市水守町四十苅 11 番地
- (3) 代表者 理事長 中山 由紀夫
- (4) 設立日 平成 2 年 11 月 26 日 (公益財団法人移行 平成 24 年 4 月 1 日)
- (5) 根拠法令 一般社団法人及び一般財団法人に関する法律及び公益社団法人及び公益財団法人の認定等に関する法律の施行に伴う関係法律の整備等に関する法律
- (6) 設立目的 石川県輪島漆芸美術館の管理運営

2 基本財産(資本金)

20,000 千円 (市の出資割合 10,000 千円 50 %)

輪島市以外の内訳 輪島漆器商工業協同組合 10,000千円

3 事業内容

- (1) 公益目的事業
 - ア 漆文化の普及振興を図り、地域経済の発展に寄与する事業
- (2) 収益事業等
 - ア ミュージアムショップの運営
 - イ 輪島市が管理運営する文化施設の業務受託事業
 - ウ 石川県輪島漆芸美術館の施設貸与事業

4 役職員の状況

区分		職員数		平均年齢(歳)	平均年収(千円)
取締役 監査役	常勤		()		
	非常勤	13	(3)	65.3	
職員	正規	13	(2)	47.3	4,001
	嘱託・臨時等	2	()		

(注) ()の内数は、市からの派遣職員数で、当該派遣職員の人件費を市が負担している場合は、平均年収に含まない。

5 市の財政支出等の状況(単位：千円)

区分	R1	R2	R3	内容・積算根拠等
補助金	55,483	117	22,588	人件費補助金、退職金共済補助金
委託料	46,467	84,947	84,641	指定管理料、業務委託料
貸付料				
損失補償				
その他				

事業実績

石川県輪島漆芸美術館管理運営事業

区分	平成 29 年度	平成 30 年度	令和元年度	令和 2 年度	令和 3 年度
入館者数(人)	27,521	29,487	27,138	11,731	10,635
手作り体験者数(人)	676	1,072	1,781	643	734
人間国宝から学ぶプラン参加者数(人)	—	—	49	45	51

公益財団法人輪島漆芸美術館 評議員名簿

任期：令和6年6月定時評議員会終結まで

区分	氏名	現職又は所属団体	備考
1	評議員 日南尚之	輪島漆器商工業協同組合理事長	
2	評議員 中室勝郎	学識経験者	
3	評議員 山岸一男	学識経験者（重要無形文化財保持者）	
4	評議員 久岡政治	輪島商工会議所会頭	
5	評議員 柿本二美代	輪島市教育委員会教育部長	

公益財団法人輪島漆芸美術館 理事名簿

任期：令和6年6月定時評議員会終結まで

区分	氏名	現職又は所属団体	備考
1	理事長 中山由紀夫	輪島市副市長	
2	常務理事 小川正	輪島市教育委員会教育長	
3	理事 五嶋躍治	輪島漆器商工業協同組合副理事長	
4	理事 田谷昭宏	輪島漆器商工業協同組合副理事長	
5	理事 七浦正一	輪島市文化協会会長	
6	理事 酒井郷夫	石川県輪島漆芸美術館友の会会長	
7	理事 上梶秀治	石川県輪島漆芸美術館友の会理事	
8	理事 山岸茂樹	輪島市校長会会長	
9	理事 角康二	日展輪島会代表	
10	理事 大角裕二	輪島工芸会会長	
11	理事 小森邦博	石川県輪島漆芸美術館館長	

公益財団法人輪島漆芸美術館 監事名簿

任期：令和6年6月定時評議員会終結まで

区分	氏名	現職又は所属団体	備考
1	監事 加藤勇	輪島漆器商工業協同組合監事	
2	監事 茶花隆一	輪島市会計管理者兼会計課長	

令和3年度事業報告

(R3.4.1～R4.3.31)

1. 石川県輪島漆芸美術館及び漆の里広場の管理運営事業（定款第4条第1項第1号）

当館では、様々な企画展や教育普及活動・調査研究等を実施し、その充実に努めた。また、ウルシと漆器の木地になる樹木が植栽された「漆の里広場」の維持管理に努めた。

(1) 利用者数

利用項目		R3年度	R2年度	対前年比(人/率)	
輪島漆芸美術館	有料入館者数	4,505人	6,254人	△1,749人	△28.0%
	無料入館者数	6,130人	5,477人	653人	11.9%
	入館者数合計	10,635人	11,731人	△1,096人	△9.3%
学習プログラム	おでかけ美術館	0人	38人	△38人	皆減
	出前授業・出前講座	90人	0人	90人	皆増
	キャリア教育事業	0人	0人	—	—
合計人数		10,725人	11,769人	△1,044人	△8.9%

2. 漆芸品及び漆文化に関する調査・研究及び図書、文献、写真、フィルム等の資料を収集し、保管展示する事業（定款第4条第1項第2号）

(1) 展覧会（年間延べ日数 254日 総入館者 10,635人 1日当たり 42人）

開催期間	展覧会名		開館日数	入館者数	1日平均入館者数
R3 3.9～5.10	「第26回 飛翔する輪島の漆芸作家たち —全国展入選作品—」 同時開催「總持寺祖院伝来の名宝展 I 石川・輪島の文化財」		40日 (4.1～)	1,509人	38人
6.14～7.4 (5.21～7.4)	「生新の時 2021— 漆芸の未来を拓く —」 同時開催「ミャンマ ーの漆芸」		21日	813人	39人
7.10～8.1 (7.10～ 8.29)			23日	863人	38人
9.13～10.24 (9.5～ 10.24)	開館30周年記念特別展 メイド・イン・ワジマ—漆の時代—		42日	2,232人	53人
10.30～ 11.28	大本山總持寺開創七〇〇年記念 總持寺祖院伝来の名宝展 II 地域とともに歩む		30日	1,542人	51人
12.4～ R4.1.23	みんなの《推し》コレクション 推しコレ！		48日	1,296人	27人

2.5～2.27	「第39回 日本伝統漆芸展」	23日	1,002人	44人
3.5～5.8	「第27回 飛翔する輪島の漆芸作家たち —全国展入選作品—」 同時開催 輪島塗大型地球儀完成記念展 「夜の地球 Earth at Night—隠された 技をたどる—」	27日 (～3.31)	1,378人	51人
通年	常設展「輪島塗の技と歴史」			

(2) 資料収集 (収蔵品状況 国内:1,046点 海外:416点 合計1,462点) 単位:点

国内					海外					
年度	購入	寄附	移管	計	購入	寄附		海外漆文化調査		計
					漆芸品	漆芸品	漆芸品 以外	漆芸品	漆芸品 以外	
H1～R2	220	778	18	1,016	14	38	3	286	71	412
R3	1	29	0	30	0	4	0	0	0	4
計	221	807	18	1,046	14	42	3	286	71	416

(3) 所蔵品貸出

貸出先	展示会名/会期
輪島市産業部観光課	(株)電算ショールーム展示 令和3年10月20日(水)～11月1日(月) 令和3年11月3日(水)～11月21日(日)
石川県立美術館	「うるはしきものめでたきわざー北陸の芸術院会員・人間国宝—」 令和3年11月7日(日)～12月5日(日)
千葉県立美術館	「漆黒のモダン 漆工芸家—佐治賢使展」 令和3年10月30日(土)～令和4年1月16日(日)

(4) 特別観覧記録

単位:点

写真原板使用	写真データ使用	写真撮影	テレビジョン撮影	模写	模造	熟覧	合計
0	7	0	1※再使用	0	0	0	7

3. 漆文化の普及振興を通じて地域振興に寄与する事業 (定款第4条第1項第3号)

(1) 講演会・列品解説

開催日	内容
R3 3.20～ 6.13	レジェンド・ファイル—匠は語る「01 小西啓介」 【オンライン配信】 「第26回 飛翔する輪島の漆芸作家たち—全国展入選作品—」会期中 ※6.13まで延長(臨時休館による)
8.1	キッズ作品鑑賞会
9.11～ 10.24	開館30周年記念特別展 メイド・イン・ワジマー漆の時代—関連イベント ・クロストークセッションオンライン配信

	桐本泰一×若宮隆志（彦十蒔絵） 9月11日～10月24日 木谷陽子×田中義光 9月25日～10月24日 ・若手作家によるトークオンライン配信 小西紋野 9月18日～10月24日 井亀令子 10月2日～10月24日 ・学芸員によるギャラリートーク 10月9日、16日 参加者14名
10.30～ 11.28	總持寺祖院伝来の名宝展 II 地域とともに歩むセミナー ・「總持寺祖院伝来の名宝について」高島弘成氏（大本山總持寺祖院副監院心得） 11月6日 ・「總持寺周辺の遺跡と環境」張替清司氏（輪島市教育委員会） 11月13日
R4 2.6～ 2.27	展覧会「第39回 日本伝統漆芸展」列品解説 【オンライン配信】 ①小森邦衛氏（重要無形文化財保持者） 2月6日～2月27日 ②山岸一男氏（重要無形文化財保持者） 2月13日～2月27日 ③寺西松太氏（審査委員資格者） 2月20日～2月27日
R4 3.5～ 5.8	レジェンド・ファイルー匠は語る「02 田崎昭一郎」 【オンライン配信】 「第27回 飛翔する輪島の漆芸作家たちー全国展入選作品ー」会期中 ※「01 小西啓介」も同時公開

（2）学習プログラム、出前講座等

開催日	内 容
R3.11.10	出前授業「輪島塗ができるまで」 参加者：90名（和光幼稚園）

（3）その他の普及教育事業等

開催日	内 容
通年	「INSIDE INSIDE」作品紹介（わんじまとの対話形式）【オンライン配信】 ①前 史雄 <<沈金春愁文漆箱>> ②坂 一男 <<虫狩り蒔絵六角漆箱>> ③寺西松太 <<蒔絵箱「魚映」>> ④不詳 <<沈金鯛形盛器>> ⑤不詳 <<ガラス装飾金彩台付合子>> ⑥田崎昭一郎<<あすなろ蒔絵菓子器>> ⑦一后一兆 <<鷺蒔絵香合>> ⑧不詳 <<牛追蒔絵大平>> ⑨天野文堂 <<五福奉寿装身具筥>>
通年	「ズーム・イン・クイズ」作品紹介（クイズ形式）【オンライン配信】 ①西 勝廣 <<沈金漆箱「藤花」>> ②浦出勝彦 <<楓文蒔絵箱>> ③山元健司 <<時と水の中の青>> ④坂本康則 <<蒔絵箱「みのり」>> ⑤内野 薫 <<彼岸花木地蒔絵箱>> ⑥小西茂助 <<昔話沈金九つ組杯・杯台>> ⑦不詳 <<海老沈金吸物椀>>

	⑧小西啓介 <<叢>> ⑨二十代 堆朱楊成 <<堆朱四君子香筒>>
6.29～7.4	七夕かざり 交流先：3 保育所（園）・幼稚園（市内年中児）
9.23～10.3	アート&ポエムコンクール作品展 作品数：12 点 市内小学校 4 校
11.7	体験型講座「あなたも拭漆名人！たまご形のうつわ～用途はお好みで～」 参加者 14 名
R4. 2.5～2.13	鬼わんじまぬりえ展 2022 出品点数：113 点（市内年長児） 輪島市内小学 6 年生の沈金作品「メモリアルパネル展」 作品数：142 点

（４）出版活動

- ①開館30周年記念特別展図録 『メイド・イン・ワジマー漆の時代ー』
②『漆芸美術館だより』No./発行日：No.92(6.24) No.93(8.19) No.94(1.11)

4. 輪島市が管理運営する文化的施設の受託事業（定款第4条第1項第4号）

（１）永井豪記念館

入館者	令和3年度	令和2年度	対前年比（人数／率）	
有料	4,384人	5,788人	△1,404人	△24.3%
無料	288人	406人	△118人	△29.1%
合計	4,672人	6,194人	△1,522人	△24.6%

※臨時休館：5月12日～6月13日、8月2日～8月31日（新型コロナウイルス感染拡大防止）

5. その他この法人の目的を達成するために必要な事業（定款第4条第1項第5号）

友の会（R3年度会員数 553名）

開催日	内 容
R3.4.24	いしかわ・金沢 風と緑の楽都音楽祭2021 輪島漆芸美術館開館30周年記念 コンサート 来場者70名
5.24	友の会役員会 15名
6.20	友の会総会 15名
7.28	日帰り見学会 市内（總持寺祖院 櫛比の庄禅の里交流館 旧角海家住宅） 参加者15名
7月・11月	ボランティア活動（展覧会開催期間中の展示室監視業務等）
11.10	日帰り見学会 金沢方面（国立工芸館 石川県立歴史博物館 洞谷山永光寺） 参加者 32 名
R4.3.27	津軽三味線 一川明宏スプリングコンサート ～春を呼ぶ三弦の響き～ 来 場者 59 名

年3回	友の会だより 第92号(6.23)、第93号(10.1)、第94号(2.24)
-----	---

6. 理事会・評議員会

(1) 理事会

期日	議事事項	会議の結果
R3. 4. 14	1. 補欠評議員の推薦について 2. 補欠理事の推薦について 3. 補欠監事の推薦について 4. 令和3年度臨時評議員会のみなし決議実施について	書面決議により承認
5. 26	1. 令和3年度収支予算書の一部修正について 2. 常務理事の選任について 3. 令和2年度事業報告について 4. 令和2年度決算について 5. 令和3年度定時評議員会の招集について	承認
R4. 3. 28	1. 令和4年度事業計画について 2. 令和4年度収支予算について	書面決議により承認

(2) 評議員会

期日	議事事項	会議の結果
R3. 4. 22	1. 補欠評議員の選任について 2. 補欠理事の選任について 3. 補欠監事の選任について	書面決議により承認
6. 14	1. 令和2年度事業報告について 2. 令和2年度決算について	承認

事業報告の附属明細書

令和3年度石川県輪島漆芸美術館入館者数（3ヵ年比較）

（単位：人、％）

月	R3年度	R2年度	R1年度	比較			
				対R2年度		対R1年度	
				人数	率	人数	率
4月	1,017	276	2,298	741	268.5	△ 1,281	△ 55.7
5月	492	0	2,350	492	皆増	△ 1,858	△ 79.1
6月	661	557	2,880	104	18.7	△ 2,219	△ 77.0
7月	991	932	1,775	59	6.3	△ 784	△ 44.2
8月	24	1,556	4,501	△ 1,532	△ 98.5	△ 4,477	△ 99.5
9月	906	1,112	2,358	△ 206	△ 18.5	△ 1,452	△ 61.6
10月	1,453	1,939	2,553	△ 486	△ 25.1	△ 1,100	△ 43.1
11月	1,415	1,826	2,939	△ 411	△ 22.5	△ 1,524	△ 51.9
12月	805	886	1,670	△ 81	△ 9.1	△ 865	△ 51.8
1月	491	534	656	△ 43	△ 8.1	△ 165	△ 25.2
2月	1,002	834	1,830	168	20.1	△ 828	△ 45.2
3月	1,378	1,279	1,328	99	7.7	50	3.8
合計	10,635	11,731	27,138	△ 1,096	△ 9.3	△ 16,503	△ 60.8

《参考》

入館料等、市の歳入へ直接入金される金額一覧

(単位：人、円)

年度	入館者数	納付額					
		入館料 A	物品販売 B	委託販売		収入合計 (A)+(B)+(C)	市納付額計 (A)+(B)+(D)
				売上 C	委託手数料 (市納入) D		
R3	10,635	2,085,565	708,439	3,365,602	558,392	6,159,606	3,352,396
R2	11,731	2,101,357	888,435	2,303,373	463,471	5,293,165	3,453,263
R1	27,138	5,210,676	1,114,574	5,129,522	1,005,915	11,454,772	7,331,165
30	29,487	5,261,327	1,669,400	6,844,099	1,227,096	13,774,826	8,157,823
29	27,521	5,463,434	1,232,892	6,544,243	1,304,599	13,240,569	8,000,925
28	29,207	6,318,612	1,595,763	8,075,758	1,354,264	15,990,133	9,268,639
27	36,425	8,603,001	1,511,373	10,384,501	2,065,294	20,498,875	12,179,668
26	28,225	5,719,863	1,934,720	6,103,728	1,396,525	13,758,311	9,051,108
25	27,197	5,719,403	1,530,604	4,753,197	958,560	12,003,204	8,208,567
24	24,582	5,080,456	1,327,896	4,081,732	836,805	10,490,084	7,245,157

貸借対照表（総括表）

令和4年3月31日現在

(単位:円)

科 目	当年度	前年度	増減
I 資産の部			
1 流動資産			
現金	355,291	354,944	347
普通預金	5,128,963	24,670,707	△ 19,541,744
未収金	643,114	0	643,114
立替金	0	0	0
流動資産合計	6,127,368	25,025,651	△ 18,898,283
2 固定資産			
(1)基本財産			
定期預金	20,000,000	20,000,000	0
基本財産合計	20,000,000	20,000,000	0
(2)その他の固定資産			
車両運搬具	1,218,685	1,218,685	0
減価償却累計額	△ 1,218,684	△ 1,218,684	0
その他固定資産合計	1	1	0
固定資産合計	20,000,001	20,000,001	0
資産合計	26,127,369	45,025,652	△ 18,898,283
II 負債の部			
1 流動負債			
未払金	6,108,291	25,006,749	△ 18,898,458
預り金	19,077	18,902	175
仮受金	0	0	0
流動負債合計	6,127,368	25,025,651	△ 18,898,283
2 固定負債			
長期借入金			
退職給与共済金			
固定負債合計	0	0	0
負債合計	6,127,368	25,025,651	△ 18,898,283
III 正味財産の部			
1 指定正味財産			
寄付金	20,000,000	20,000,000	0
指定正味財産合計	20,000,000	20,000,000	0
(うち基本財産への充当額)	(20,000,000)	(20,000,000)	0
2 一般正味財産	1	1	0
正味財産合計	20,000,001	20,000,001	0
負債及び正味財産合計	26,127,369	45,025,652	△ 18,898,283

貸借対照表

令和4年3月31日現在

漆芸美術館事業

(単位:円)

科 目	当年度	前年度	増減
I 資産の部			
1 流動資産			
現金	205,291	204,944	347
普通預金	5,110,423	24,324,007	△ 19,213,584
未収金	643,114	0	643,114
立替金	0	0	0
流動資産合計	5,958,828	24,528,951	△ 18,570,123
2 固定資産			
(1)基本財産			
定期預金	20,000,000	20,000,000	0
基本財産合計	20,000,000	20,000,000	0
(2)その他の固定資産			
車両運搬具	1,218,685	1,218,685	0
減価償却累計額	△ 1,218,684	△ 1,218,684	0
その他固定資産合計	1	1	0
固定資産合計	20,000,001	20,000,001	0
資産合計	25,958,829	44,528,952	△ 18,570,123
II 負債の部			
1 流動負債			
未払金	5,942,853	24,513,183	△ 18,570,330
預り金	15,975	15,768	207
仮受金	0	0	0
流動負債合計	5,958,828	24,528,951	△ 18,570,123
2 固定負債			
長期借入金			
退職給与共済金			
固定負債合計	0	0	0
負債合計	5,958,828	24,528,951	△ 18,570,123
III 正味財産の部			
1 指定正味財産			
寄付金	20,000,000	20,000,000	0
指定正味財産合計	20,000,000	20,000,000	0
(うち基本財産への充当額)	(20,000,000)	(20,000,000)	0
2 一般正味財産	1	1	0
正味財産合計	20,000,001	20,000,001	0
負債及び正味財産合計	25,958,829	44,528,952	△ 18,570,123

貸借対照表

令和4年3月31日現在

永井豪記念館事業

(単位:円)

科 目	当年度	前年度	増減
I 資産の部			
1 流動資産			
現金	150,000	150,000	0
普通預金	18,540	346,700	△ 328,160
未収金			
立替金			
その他流動資産			
流動資産合計	168,540	496,700	△ 328,160
2 固定資産			
(1)基本財産			
定期預金			
基本財産合計			
(2)その他の固定資産			
車両運搬具			
減価償却累計額			
その他固定資産合計			
固定資産合計	0	0	0
資産合計	168,540	496,700	△ 328,160
II 負債の部			
1 流動負債			
未払金	165,438	493,566	△ 328,128
預り金	3,102	3,134	△ 32
仮受金			
流動負債合計	168,540	496,700	△ 328,160
2 固定負債			
長期借入金			
退職給与共済金			
固定負債合計	0	0	0
負債合計	168,540	496,700	△ 328,160
III 正味財産の部			
1 指定正味財産			
寄付金			
指定正味財産合計			
(うち基本財産への充当額)			
2 一般正味財産			
正味財産合計	0	0	0
負債及び正味財産合計	168,540	496,700	△ 328,160

正味財産増減計算書（総括表）

令和3年4月1日から令和4年3月31日まで

（単位：円）

科 目	当年度	前年度	増減
I 一般正味財産の部			
1 経常増減の部			
(1) 経常収益			
①基本財産運用益			
基本財産受取利息	400	2,000	△ 1,600
②事業収益			
指定管理料収益	74,640,780	74,947,141	△ 306,361
委託料収益	10,000,000	10,000,000	0
③受取補助金等			
市補助金収入(人件費補助金)	22,576,114	0	22,576,114
市補助金収入(退職金共済補助金)	12,000	0	12,000
新型コロナウイルス感染症対策関連助成金	694,240	117,924	576,316
公益財団法人花王芸術・科学財団補助金	500,000	0	500,000
④負担金収益			
負担金収益	1,009,585	994,546	15,039
⑤雑収益			
受取利息	245	306	△ 61
雑収益	55,238	1,104,030	△ 1,048,792
経常収益計	109,488,602	87,165,947	22,322,655
(2) 経常費用			
①事業費			
報酬	60,000	60,000	0
報償費	348,841	374,400	△ 25,559
旅費	372,500	121,460	251,040
交際費	60,337	9,045	51,292
需用費	5,590,209	6,313,280	△ 723,071
役務費	951,760	619,813	331,947
委託料	8,544,251	1,543,194	7,001,057
使用料及び賃借料	239,755	141,900	97,855
負担金、補助金及び交付金	610,000	610,000	0
備品購入費	835,285	0	835,285
事業費計	17,612,938	9,793,092	7,819,846
②管理費			
報酬	1,888,200	1,856,700	31,500
職員費	57,260,126	56,177,575	1,082,551
賃金	2,081,265	2,093,280	△ 12,015
旅費	0	0	0
交際費	11,000	0	11,000
需用費	12,523,357	9,822,199	2,701,158
減価償却費	0	0	0
役務費	575,094	640,389	△ 65,295
委託料	7,962,468	5,629,352	2,333,116
使用料及び賃借料	327,150	354,260	△ 27,110
備品購入費	119,900	0	119,900
負担金、補助金及び交付金	157,900	194,900	△ 37,000
公課費	8,969,204	604,200	8,365,004
管理費計	91,875,664	77,372,855	14,502,809
経常費用計	109,488,602	87,165,947	22,322,655
当期経常増減額	0	0	0
2 経常外増減の部			
(1) 経常外収益			
経常外収益計	0	0	0
(2) 経常外費用			
経常外費用計	0	0	0
当期経常外増減額	0	0	0
当期一般正味財産増減額	0	0	0
一般正味財産期首残高	1	1	0
一般正味財産期末残高	1	1	0
II 指定正味財産増減の部			
当期指定正味財産増減額	0	0	0
指定正味財産期首残高	20,000,000	20,000,000	0
指定正味財産期末残高	20,000,000	20,000,000	0
III 正味財産期末残高	20,000,001	20,000,001	0

正味財産増減計算書
令和3年4月1日から令和4年3月31日まで

漆芸美術館事業

(単位:円)

科 目	当年度	前年度	増減
I 一般正味財産の部			
1 経常増減の部			
(1) 経常収益			
①基本財産運用益			
基本財産受取利息	400	2,000	△ 1,600
②事業収益			
指定管理料収益	74,640,780	74,947,141	△ 306,361
委託料収益	0	0	0
③受取補助金等			
市補助金収入(人件費補助金)	22,576,114	0	22,576,114
市補助金収入(退職金共済補助金)	12,000	0	12,000
文化施設の感染症防止対策事業補助金	694,240	45,650	648,590
公益財団法人花王芸術・科学財団補助金	500,000	0	500,000
④負担金収益			
負担金収益	1,009,585	991,546	18,039
⑤雑収益			
受取利息	228	288	△ 60
雑収益	55,238	1,104,030	△ 1,048,792
経常収益計	99,488,585	77,090,655	22,397,930
(2) 経常費用			
①事業費			
報酬	60,000	60,000	0
報償費	348,841	374,400	△ 25,559
旅費	372,500	121,460	251,040
交際費	60,337	9,045	51,292
需用費	5,590,209	6,313,280	△ 723,071
役務費	951,760	619,813	331,947
委託料	8,544,251	1,543,194	7,001,057
使用料及び賃借料	239,755	141,900	97,855
負担金、補助金及び交付金	610,000	610,000	0
備品購入費	835,285	0	835,285
事業費計	17,612,938	9,793,092	7,819,846
②管理費			
報酬	1,888,200	1,856,700	31,500
職員費	49,405,971	48,616,996	788,975
賃金	0	0	0
旅費	0	0	0
交際費	11,000	0	11,000
需用費	12,459,760	9,414,566	3,045,194
減価償却費	0	0	0
役務費	575,094	640,389	△ 65,295
委託料	7,962,468	5,618,552	2,343,916
使用料及び賃借料	327,150	354,260	△ 27,110
備品購入費	119,900	0	119,900
負担金、補助金及び交付金	156,900	191,900	△ 35,000
公課費	8,969,204	604,200	8,365,004
管理費計	81,875,647	67,297,563	14,578,084
経常費用計	99,488,585	77,090,655	22,397,930
当期経常増減額	0	0	0
2 経常外増減の部			
(1) 経常外収益			
経常外収益計	0	0	0
(2) 経常外費用			
経常外費用計	0	0	0
当期経常外増減額	0	0	0
当期一般正味財産増減額	0	0	0
一般正味財産期首残高	1	1	0
一般正味財産期末残高	1	1	0
II 指定正味財産増減の部			
指定正味財産期首残高	20,000,000	20,000,000	0
指定正味財産期末残高	20,000,000	20,000,000	0
III 正味財産期末残高	20,000,001	20,000,001	0

正味財産増減計算書
令和3年4月1日から令和4年3月31日まで

永井豪記念館事業

(単位:円)

科 目	当年度	前年度	増減
I 一般正味財産の部			
1 経常増減の部			
(1) 経常収益			
①基本財産運用益			
基本財産受取利息			
②事業収益			
委託料収益	10,000,000	10,000,000	0
③受取補助金等			
小学校休業等対応助成金	0	72,274	△ 72,274
④負担金収益			
負担金収益	0	3,000	△ 3,000
⑤雑収益			
受取利息	17	18	△ 1
雑収益			
経常収益計	10,000,017	10,075,292	△ 75,275
(2) 経常費用			
①事業費			
報酬			
報償費			
旅費			
交際費			
需用費			
役務費			
委託料			
使用料及び賃借料			
負担金、補助金及び交付金			
備品購入費			
事業費計	0	0	0
②管理費			
報酬	0	0	0
職員費	7,854,155	7,560,579	293,576
賃金	2,081,265	2,093,280	△ 12,015
旅費	0	0	0
交際費	0	0	0
需用費	63,597	407,633	△ 344,036
減価償却費	0	0	0
役務費	0	0	0
委託料	0	10,800	△ 10,800
使用料及び賃借料	0	0	0
備品購入費	0	0	0
負担金、補助金及び交付金	1,000	3,000	△ 2,000
公課費	0	0	0
管理費計	10,000,017	10,075,292	△ 75,275
経常費用計	10,000,017	10,075,292	△ 75,275
当期経常増減額	0	0	0
2 経常外増減の部			
(1) 経常外収益			
経常外収益計	0	0	0
(2) 経常外費用			
経常外費用計	0	0	0
当期経常外増減額	0	0	0
当期一般正味財産増減額	0	0	0
一般正味財産期首残高	0	0	0
一般正味財産期末残高	0	0	0
II 指定正味財産増減の部			
指定正味財産期首残高	0	0	0
指定正味財産期末残高	0	0	0
III 正味財産期末残高	0	0	0

貸借対照表及び正味財産増減計算書の附属明細書

1. 重要な会計方針

〈1〉 固定資産の減価償却の方法

定額法を採用しております。耐用年数は次のとおりです。

車両運搬具 6年

〈2〉 消費税等の会計処理

消費税の会計処理は、税込方式を採用しています。

2. 基本財産及び特定資産の増減額及びその残高

基本財産及び特定資産の増減額及びその残高は、次のとおりです。

科 目	当期首残高	当期増減額	当期減少額	当期末残高
基本財産				
基本財産預金	20,000,000	0	0	20,000,000
小 計	20,000,000	0	0	20,000,000
合 計	20,000,000	0	0	20,000,000

3. 固定資産の取得価額、減価償却累計額及び当期末残高

固定資産の取得価額、減価償却累計額及び当期末残高は、次のとおりです。

科 目	取得価格	当期首残高	当期増減額	減価償却累計額	当期末残高
車両運搬具	1,218,685	1	0	1,218,684	1
合 計	1,218,685	1	0	1,218,684	1

令和4年度事業計画

管理運営基本方針

漆芸美術に関する調査研究、教育普及、展示事業を基礎とし、美術館の活発な管理運営を推進することを通じて、教育や福祉の充実、産業の活性化、地域の再生など様々な分野において、芸術文化の持つ創造性を活用し、心豊かな市民生活を実現するとともに、地域の活力と魅力を高めることを目指す。

(1) 展示事業の充実

常設の「輪島塗の技と歴史」においては、年表と図版等でわかり易い表現により、輪島塗がどのような工程でどのような技法を駆使し製作されているかなど、作品鑑賞の基礎知識が得られるように工夫し、展示作品を楽しく鑑賞できるよう努める。

企画展示事業においては、テーマを明確にし、展示品の選定や展示方法に工夫を凝らし、県内外からの交流人口の拡大を促進する魅力的な大型展を柱に、漆芸専門の美術館を標榜する当館の特色を生かし、様々な人々が興味関心を持てる展覧会を開催する。主なものとして、2018年に重要無形文化財「沈金」保持者に認定された人間国宝「山岸一男氏」の特別展では、色漆や螺鈿などの技法に独自の工夫を重ね制作された精緻な作品の魅力を紹介し、「うるしの昆虫館」では、子どもにも漆芸に親しんでもらうことを目的として、昆虫をモチーフにした漆芸作品を紹介する。

(2) 開架式図書、ビデオ鑑賞コーナー

2階ホールの開架式図書について、貴重な美術書や展覧会図録など、漆芸研究に有益な多数の図書を閲覧希望者には引き続き無料で開放する。

閲覧図書の選別、整理を行い、隣接の輪島塗や工芸作家などを映像で紹介しているビデオ鑑賞コーナーのスペースを広げ、満足度の向上を図る。

(3) 教育普及活動の充実

「みる・つくる・まなぶ」を基本とし、鑑賞と表現の活動を中心に学校と連携し、お出かけ美術館及び出前授業等を通じて、輪島塗及び漆文化の教育普及と美術教育を進める。

また、生涯学習支援として、鑑賞や学習の機会、作品の創作や発表の場を提供し、市民の生涯学習のニーズに対応するようなプログラムの開発や漆文化セミナー等の文化講座、体験型講座（ワークショップ等）を開催する。

さらには、市内の幼稚園・保育所とも連携・交流を深め、幼少期から漆芸や美術に触れる機会を提供する。

(4) 充実したサービスの提供

職員全員が「入館者の喜びをわがものとする」のホスピタリティ精神を合言葉に、魅力的なサービスの提供を行えるよう接客能力の向上を図る。

訪日外国人の増加が見込まれる中、外国人観光客（インバウンド）のために多言語表示に取り組んで行く。また、決済手段の多様化による利用者の利便性向上及び感染症対策のため、キャッシュレス決済の導入を検討する。

(5) 広報活動の充実

教育及び観光旅行の商談会への積極的な参加及び県内外の旅行代理店への積極的な広報活動を行い、新たに加わった輪島塗大型地球儀の魅力とともに、「沈金箸色付け体験」や「人間国宝と学ぶ輪島塗の歴史と作品」などの観光商品を紹介し、誘客に努める。

併せて、マスコミへの情報提供、市内宿泊施設・観光施設・各種団体等と連携し、美術館の活動内容をPRするとともに、ホームページやSNS（フェイスブック・ツイッター・インスタグラム）を通じて、展示やイベント等の最新情報や活動状況を迅速に世界に向けて発信する。

また、より見やすく、わかりやすいホームページへのリニューアルを目指し、オンラインコンテンツ「おうちでうるしミュージアム」の充実を図る。

(6) ミュージアムショップの充実

石川県立輪島漆芸技術研修所を卒業した若手作家を応援する「チャレンジショップ」では、新規出品者の増加を図り、個性豊かな商品を販売する。

また、輪島塗の商品はじめ、当館公式マスコットキャラクター「わんじま」をデザインしたオリジナル商品や特色ある能登の工芸品、漆芸や能登の歴史や文化を取りあげた書籍等の品揃えを充実させ、能登全体の魅力や風土を感じるショップ作りに努め、リニューアルされたシェルフを有効に活用し、購買意欲が高まるようディスプレイ方法等を工夫する。

(7) 施設の有効活用

市民サークルなど各種団体、国や県などの公共団体及び個人に対し、エントランスホール、講義室、会議室での研修会、展示及び発表会、また、漆の里広場を含めたイベント等の貸館利用を促し、有効活用を図り市民と密接な関係を築くよう努め、親しみやすい美術館を目指す。

(8) 石川県輪島漆芸美術館友の会事業の推進

各種イベントの開催や展示監視のボランティアなど、多大な支援をいただいている。4月・5月を加入促進月間とし、会員数増加に向けた取組みを行うとともに、会員向けのサービス充実を図る。

展示事業計画

2022年	展 覧 会 名	
4月	「第27回 飛翔する輪島の漆芸作家たち—全国展入選作品—」	3月5日(土)～5月8日(日)
	漆の里・輪島の漆芸作家たちは、全国公募展を舞台に活躍しています。2020年度の日展や日本伝統工芸展などの展覧会入選作・特別出品作を、会派を越えて展示し、彼らの飛翔する姿をご紹介します。	
	輪島塗大型地球儀完成記念展 「夜の地球 Earth at Night—隠された技をたどる—」	同 上
5月	国の重要無形文化財保持団体に認定されている輪島塗技術保存会が、5年の歳月をかけ大型地球儀を制作しました。輪島塗の伝統を継承しながら、漆芸の可能性に挑んだ完成までの歩みをご覧ください。	
	5月9日(月)～13日(金) 展示替え休館	
	「生新の時2022—漆芸の未来を拓く—」	5月14日(土)～7月3日(日)
6月 7月	漆芸を専門に学んだ大学・大学院の卒業生・修了生の作品を展示します。個性豊かでみずみずしい若い世代の感性は、漆芸の世界に新風を吹き込んでいます。作品を通じて漆芸の未来を探ります。	
	7月4日(月)～8日(金) 展示替え休館	
	「うるしの昆虫館—むしむし大集合!—」	7月9日(土)～9月11日(日)
8月 9月	チョウやトンボ、ホタルなど、自然豊かな日本において身近な存在である昆虫をモチーフにした漆芸作品を展示します。多様な漆芸技法によって表現される虫たちの世界をご案内します。	
	9月12日(月)～9月16日(金) 展示替え休館	
	特別展 「人間国宝 山岸一男の世界」	9月17日(土)～11月6日(日)
10月 11月	2018年に重要無形文化財保持者(人間国宝)に認定された山岸一男氏は、沈金だけではなく色漆や螺鈿などの技法も用いて制作を続けてきました。氏の作品の魅力と絶えざる探究の歩みを珠玉の作品とともにご紹介します。	
	11月7日(月)～11日(金) 展示替え休館	
	「INSIDE INSIDE—開ける楽しみ・広がる世界—」	11月12日(土) ～2023年1月22日(日)
12月	作品の蓋や扉を開けて展示し、通常の展示では隠されてしまう部分や仕掛けをご覧ください。作品の新たな一面を知る扉を開き、その内側に広がる世界にご案内します。	
2023年 1月	12月29日(木)～31日(土) 年末休館	
	1月23日(月)～2月3日(金) 展示替え・館内整備のため休館	
	「第40回 日本伝統漆芸展」	2月4日(土)～2月26日(日)
2月	日本工芸会の漆芸部会による公募展の全入選・入賞作を展示します。重要無形文化財保持者(人間国宝)から新進作家まで、様々な挑戦をご覧ください。あらゆる漆芸技法をご堪能いただける貴重な機会です。	
	2月27日(月)～3月3日(金) 展示替え休館	
	「第28回 飛翔する輪島の漆芸作家たち—全国展入選作品—」	3月4日(土)～5月7日(日)
3月	漆の里・輪島の漆芸作家たちは、全国公募展を舞台に活躍しています。2021年度の日展や日本伝統工芸展などの展覧会入選作・特別出品作を、会派を越えて展示し、彼らの飛翔する姿をご紹介します。	

※すべての会期に「輪島塗の技と歴史」展を常設開催しています。

令和4年度収支予算

令和4年度公益財団法人輪島漆芸美術館予算は、次に定めるところによるものとする。

(収入及び支出の部)

第1条 収入及び支出の総額は、それぞれ103,704千円と定める。

<u>収 入</u>		103,704,000円
基本財産運用収入		1,000円
指 定 管 理 料	70,662,000円	
委 託 料	10,000,000円	
人件費補助金収入	22,011,000円	
民間助成金収入		0円
負 担 金 収 入	1,000,000円	
雑 収 入		30,000円

<u>支 出</u>		103,704,000円
輪島漆芸美術館事業	93,703,000円	
一 般 管 理 費	76,173,000円	
事 業 費	17,530,000円	
永井豪記念館事業	10,001,000円	

(支出予算の流用)

第2条 予算で定めた大科目の金額は、相互に流用することができない。ただし、理事長が特に必要と認める場合は、この限りでない。

2 予算で定めた小科目の金額は、相互に流用することができる。

公益財団法人輪島漆芸美術館

支出の部(総括表)

(単位：千円)

4年度	3年度	増減額	小 科 目		節		
			区 分	金 額	区 分	金 額	
103,704	109,548	△ 5,844	報 酬	2,030			
			職 員 費	57,442			
					給 料	35,772	
					手 当	13,132	
					共 済 費	7,125	
					災 害 補 償 費	573	
					退 職 共 済 費	840	
					賃 金	2,887	
					報 償 費	508	
					旅 費	2,299	
					交 際 費	91	
					需 用 費	15,174	
						消 耗 品 費	2,113
						燃 料 費	1,507
						食 糧 費	0
						印 刷 製 本 費	3,953
						光 熱 水 費	6,372
						修 繕 料	1,000
						被 服 費	229
						役 務 費	1,728
						通 信 運 搬 費	694
						広 告 料	147
						手 数 料	241
						筆 耕 翻 訳 料	100
						保 険 料	546
						委 託 料	16,354
			使 用 料 及 び 賃 借 料	690			
			備 品 購 入 費	0			
			負 担 金 及 び 補 助 金	888			
			公 課 費	3,613			
小 計				103,704			

漆芸美術館事業
支出の部(美術館総括表)

(単位：千円)

4年度	3年度	増減額	小 科 目		節		
			区 分	金 額	区 分	金 額	
93,703	99,547	△ 5,844	報 酬	2,030			
			職 員 費	49,505			
					給 料	29,542	
					手 当	11,425	
					共 済 費	7,125	
					災 害 補 償 費	573	
					退 職 共 済 費	840	
					賃 金	887	
					報 償 費	508	
					旅 費	2,299	
					交 際 費	91	
					需 用 費	15,149	
						消 耗 品 費	2,088
						燃 料 費	1,507
						食 糧 費	0
						印 刷 製 本 費	3,953
						光 熱 水 費	6,372
						修 繕 料	1,000
						被 服 費	229
						役 務 費	1,728
						通 信 運 搬 費	694
						広 告 料	147
						手 数 料	241
						筆 耕 翻 訳 料	100
						保 険 料	546
						委 託 料	16,354
			使 用 料 及 び 賃 借 料	690			
			備 品 購 入 費	0			
			負 担 金 及 び 補 助 金	849			
			公 課 費	3,613			
小 計				93,703			

永井豪記念館受託事業
支出の部

(単位：千円)

4年度	3年度	増減額	小 科 目		節			
			区 分	金 額	区 分	金 額		
10,001	10,001	0	職 員 費	7,937				
					給 料	6,230		
					手 当	1,707		
					共 済 費	0		
					災 害 補 償 費	0		
					退 職 共 済 費	0		
					賃 金	2,000		
					需 用 費	25	消 耗 品 費	25
		委 託 料	0					
		負 担 金 及 び 補 助 金	39					
小 計				10,001				

有限会社 門前生活環境

法 人 概 要

令和 4 年 7 月 1 日現在

1 法人名等

- (1) 法人名 有限会社 門前生活環境
- (2) 所在地 輪島市門前町道下よの3番地
- (3) 代表者 代表取締役 宮脇 新次
- (4) 設立日 平成4年7月8日 設立
- (5) 根拠法令 会社法第25条
- (6) 設立目的 門前地区における一般廃棄物収集運搬業務の管理運営

2 基本財産(資本金)

3,000 千円 (市の出資割合 3,000 千円 100 %)

3 事業内容

門前地区における一般廃棄物収集運搬

4 役職員の状況

区分		職員数		平均年齢(歳)	平均年収(千円)
取締役	常勤	1	()	62	4,240
	非常勤	2	(2)	60	
職員	正規	8	()	55	3,713
	嘱託・臨時等	8	()	68	208

(注) ()の内数は、市からの派遣職員数で、当該派遣職員の人件費を市が負担している場合は、平均年収に含まない。

5 市の財政支出等の状況(単位：千円)

区分	R1	R2	R3	内容・積算根拠等
補助金				
委託料	54,177	55,902	56,133	業務委託料
貸付料				
損失補償				
その他	539			じんかい車売買収益

事 業 実 績

1 輪島市じんかい収集業務(可燃物)

区分	平成 29 年度	平成 30 年度	令和元年度	令和 2 年度	令和 3 年度
台数(台)	564	558	527	522	519
運搬量(トン)	885	839	832	797	778

2 輪島市じんかい収集業務(不燃物)

区分	平成 29 年度	平成 30 年度	令和元年度	令和 2 年度	令和 3 年度
台数(台)	35	33	30	30	27
運搬量(トン)	25	24	23	25	19

3 輪島市じんかい収集業務(資源ごみ)

区分	平成 29 年度	平成 30 年度	令和元年度	令和 2 年度	令和 3 年度
台数(台)	207	200	143	145	220
運搬量(トン)	-	-	-	-	-

4 輪島市じんかい収集業務(衣類・プラスチック)

区分	平成 29 年度	平成 30 年度	令和元年度	令和 2 年度	令和 3 年度
台数(台)	75	74	78	102	103
運搬量(トン)	80	83	87	99	96

5 輪島市じんかい収集業務(金属)

区分	平成 29 年度	平成 30 年度	令和元年度	令和 2 年度	令和 3 年度
台数(台)	35	34	37	35	35
運搬量(トン)	36	37	39	43	36

役職名	氏 名	備 考
代表取締役	宮脇 新次	
取締役	中山 由紀夫	
監査役	茶花 隆一	

令和3年度事業実績報告書(1)

(単位: kg)

区分	輪島市じんかい収集委託分実績																		
	可燃物①						不燃物②						衣類・プラスチックごみ③						
	3t車		2t車		計		3t車		2t車		計		3t車		2t車		計		
台数	運搬量	台数	運搬量	台数	運搬量	台数	運搬量	台数	運搬量	台数	運搬量	台数	運搬量	台数	運搬量	台数	運搬量	台数	運搬量
4	12	25,250	33	41,450	45	66,700	0	0	2	1,890	2	1,890	2	2,550	8	6,780	10	9,330	
5	9	21,620	34	44,640	43	66,260	0	0	2	1,910	2	1,910	2	2,970	7	6,580	9	9,550	
6	12	26,640	31	38,830	43	65,470	0	0	3	1,960	3	1,960	2	3,010	7	6,370	9	9,380	
7	15	33,820	30	38,280	45	72,100	0	0	2	1,800	2	1,800	4	5,030	6	3,720	10	8,750	
8	18	43,290	27	34,580	45	77,870	0	0	2	1,580	2	1,580	4	5,210	3	2,250	7	7,460	
9	15	31,570	28	32,170	43	63,740	0	0	2	1,760	2	1,760	4	4,940	4	3,420	8	8,360	
10	17	36,470	25	28,220	42	64,690	0	0	2	1,770	2	1,770	4	5,480	6	4,300	10	9,780	
11	17	37,520	28	32,380	45	69,900	0	0	2	1,460	2	1,460	4	4,700	4	2,980	8	7,680	
12	13	26,780	29	36,730	42	63,510	0	0	2	1,600	2	1,600	4	4,950	4	2,770	8	7,720	
1	11	21,690	31	37,070	42	58,760	0	0	3	1,240	3	1,240	2	2,580	6	3,680	8	6,260	
2	0	0	39	47,430	39	47,430	0	0	2	880	2	880	1	1,130	7	3,630	8	4,760	
3	12	24,120	33	37,680	45	61,800	0	0	3	1,320	3	1,320	4	4,060	4	2,560	8	6,620	
計	151	328,770	368	449,460	519	778,230	0	0	27	19,170	27	19,170	37	46,610	66	49,040	103	95,650	

令和3年度事業実績報告書(2)

(単位:kg)

区分	輪島市じんかい収集委託分実績													自社単独事業実績				委託・単独運搬量 合計 (⑤+⑨)
	金属皮革ごみ④						資源ごみ							可燃物 ⑥	不燃物 ⑦	新聞等 運搬 ⑧	運搬量 合計 (⑥~⑧) ⑨	
	3t車		2t車		計		3t車 台数	2t車 台数	計 台数	(①~④) ⑤	⑥	⑦	⑧					
	台数	運搬量	台数	運搬量	台数	運搬量												
4	0	0	3	2,760	3	2,760	0	12	12	80,680	11,050	1730	20,240	33,020	113,700			
5	0	0	3	3,430	3	3,430	0	13	13	81,150	7,240	1340	17,330	25,910	107,080			
6	0	0	3	3,450	3	3,450	0	13	13	80,260	6,350	760	15,950	23,060	103,320			
7	0	0	3	2,490	3	2,490	0	25	25	85,140	9,940	1270	0	11,210	96,350			
8	0	0	3	3,000	3	3,000	0	22	22	89,910	7,050	790	0	7,840	97,750			
9	0	0	3	3,270	3	3,270	0	21	21	77,130	7,250	870	0	8,120	85,250			
10	0	0	3	3,440	3	3,440	0	24	24	79,680	12,080	2570	0	14,650	94,330			
11	0	0	3	3,090	3	3,090	0	18	18	82,130	8,760	670	0	9,430	91,560			
12	0	0	3	4,200	3	4,200	0	20	20	77,030	4,990	500	0	5,490	82,520			
1	0	0	3	2,570	3	2,570	0	16	16	68,830	5,730	0	0	5,730	74,560			
2	0	0	2	1,500	2	1,500	0	15	15	54,570	4,680	80	0	4,760	59,330			
3	0	0	3	2,980	3	2,980	0	21	21	72,720	6,630	440	0	7,070	79,790			
計	0	0	35	36,180	35	36,180	0	220	220	929,230	91,750	11,020	53,520	156,290	1,085,520			

貸借対照表

令和 4年 3月31日 現在

有限会社 門前生活環境

(単位: 円)

資産の部

【流動資産】

現金及び預金	35,532,482	
前払費用	61,010	
未収入金	4,805,770	
未収収益	0	
流動資産合計		40,399,262

【固定資産】

【有形固定資産】

建物	256,283	
構築物	1	
機械装置	1	
車両運搬具	561,577	
工具器具備品	2	
有形固定資産合計	817,864	
固定資産合計		817,864
資産の部合計		41,217,126

負債の部

【流動負債】

未払金	1,378,668	
未払法人税等	306,500	
未払消費税等	2,403,600	
預り金	329,064	
前受収益	0	
流動負債合計		4,417,832

【固定負債】

長期借入金	0	
退職給付引当金	1,560,000	
固定負債合計		1,560,000
負債の部合計		5,977,832

純資産の部

【株主資本】

資 本 金	3,000,000	
利 益 剰 余 金		
その他利益剰余金		
別 途 積 立 金	22,000,000	
繰 越 利 益 剰 余 金	10,239,294	
その他利益剰余金合計	<u>32,239,294</u>	
利益剰余金合計	<u>32,239,294</u>	
株 主 資 本 合 計		<u>35,239,294</u>
純 資 産 の 部 合 計		<u>35,239,294</u>
負債及び純資産合計		<u><u>41,217,126</u></u>

損 益 計 算 書

自 令和 3年 4月 1日 至 令和 4年 3月31日

有限会社 門前生活環境

(単位: 円)

【売上高】		
売上高	60,632,613	
売上高合計		<u>60,632,613</u>
売上総利益金額		<u>60,632,613</u>
【販売費及び一般管理費】		
販売費及び一般管理費		<u>59,764,437</u>
営業利益金額		<u>868,176</u>
【営業外収益】		
受取利息	784	
雑収入	<u>0</u>	
営業外収益合計		<u>784</u>
経常利益合計		<u>868,960</u>
税引前当期純利益金額		<u>868,960</u>
法人税等		<u>306,500</u>
当期純利益金額		<u><u>562,460</u></u>

令和4年度 年間収集量計画調査(委託収集・単独事業収集)

(単位:t)

月	輪島市じんかい収集委託分						自社単独事業収集		月別収集量 合計
	可燃物	不燃物	金属・皮革	衣類・プラスチック	可燃物	不燃物			
4	67	2	3	9	11	2	94		
5	66	2	3	10	7	1	89		
6	65	2	3	9	6	1	86		
7	72	2	2	9	10	1	96		
8	78	2	3	7	7	1	98		
9	64	2	3	8	7	1	85		
10	65	2	3	10	12	3	95		
11	70	1	3	8	9	1	92		
12	64	2	4	8	5	1	84		
1	59	1	3	6	6	0	75		
2	47	1	2	5	5	1	61		
3	62	1	3	7	7	1	81		
合計	779	20	35	96	92	14	1,036		

令和4年度（第31期事業）収支予算

(単位：円)

損	益	の	部	備考
総収入 ③=① + ②	60,260,000			
営業収入 ①	60,259,000			
委託料	56,529,000			
事業系手数料	3,730,000			
営業外収入 ②	1,000			
受取利息	1,000			
総費用 ⑥=④+⑤		56,684,000		
営業支出 ④		55,718,000		
給料手当		29,969,000		
雑給		2,660,000		
法定福利費		6,060,000		
福利厚生費		820,000		
退職給付引当金繰入額		390,000		
広告宣伝費		0		
接待交際費		30,000		
旅費交通費		70,000		
通信費		200,000		
消耗品費		200,000		
修繕費		50,000		
水道光熱費		490,000		
新聞図書費		41,000		
諸会費		110,000		
車両費		3,760,000		
賃借料		137,000		
支払手数料		100,000		
保険料		470,000		
租税公課		5,021,000		
減価償却費		680,000		
雑費		350,000		
施設管理費		500,000		
焼却手数料		1,100,000		
燃料費		2,460,000		
研修費		50,000		
委託費		0		
営業外費用 ⑤		966,000		
法人税等		966,000		
利益 ③-⑥	3,576,000			

株式会社 まちづくり輪島

法 人 概 要

令和 4 年 7 月 1 日現在

1 法人名等

- (1) 法人名 株式会社まちづくり輪島
- (2) 所在地 輪島市河井町 4 部 66 番地 1
- (3) 代表者 代表取締役社長 中山 由紀夫
- (4) 設立日 平成 14 年 11 月 6 日
- (5) 根拠法令 中心市街地活性化法
- (6) 設立目的 中心市街地に住む人が生き生きとした生活を送り、訪れる人が豊かな時間を過ごすことができる「まちづくり」の実現

2 基本財産(資本金)

10,000 千円 (市の出資割合 5,000 千円 50 %)

輪島市以外の内訳 輪島商工会議所 15%、各経済団体 35%

3 事業内容

朝市駐車場管理事業、輪島工房長屋管理運営事業、輪島キリコ会館管理事業、御陣乗太鼓実演運営事業、輪島ドラマ記念館管理運営事業、輪島温泉配湯業務、輪島市足湯施設管理業務、CATV事業、アストアワジマ事業、輪島総合自動車学校事業、輪島サイダー事業、輪島キリコ会館売店事業等

4 役職員の状況

区分		職員数		平均年齢(歳)	平均年収(千円)
取締役	常勤	3	(0)	55	4,661
	非常勤	6	(4)	-	-
職員	正規	16	(0)	47	3,027
	嘱託・臨時等	16	(0)	59	1,477

(注) ()の内数は、市からの派遣職員数で、当該派遣職員の人件費を市が負担している場合は、平均年収に含まない。

5 市の財政支出等の状況(単位：千円)

区分	R1	R2	R3	内容・積算根拠等
補助金			2,840	特産品販売促進緊急支援事業、わいち通り観光案内誘導サイン改修
委託料	47,522	51,352	66,014	朝市駐車場、工房長屋、デジタル工房長屋実証事業、輪島キリコ会館、輪島キリコ会館イベント誘客、輪島キリコ会館魅力創出、御陣乗太鼓、輪島ドラマ記念館、足湯
貸付料				
損失補償				
その他				

事業実績

1 朝市駐車場管理事業

区分	平成 29 年度	平成 30 年度	令和元年度	令和 2 年度	令和 3 年度
ボートパーク 陸上保管数 (艘)	539	759	697	617	742
ボートパーク 係留数(艘)	38	19	20	4	0
レンタサイク ル貸出数(台)	153	191	184	57	99

2 輪島工房長屋管理運営事業

区分	平成 29 年度	平成 30 年度	令和元年度	令和 2 年度	令和 3 年度
体験工房体験 者数(人)	4,585	4,370	4,232	1,855	2,784
修理工房受注 数(件)	64	74	47	39	29

3 輪島キリコ会館管理事業

区分	平成 29 年度	平成 30 年度	令和元年度	令和 2 年度	令和 3 年度
来館者数 (人)	83,545	80,696	66,165	25,791	23,144

4 御陣乗太鼓実演運営事業

区分	平成 29 年度	平成 30 年度	令和元年度	令和 2 年度	令和 3 年度
観覧者数 (人)	24,989	29,359	33,154	10,754	10,215

5 CATV事業

区分	平成 29 年度	平成 30 年度	令和元年度	令和 2 年度	令和 3 年度
テレビ加入 申込数(件)	30	46	28	26	21
インターネット 加入申 込数(件)	41	47	62	39	9

6 輪島総合自動車学校事業

区分	平成 29 年度	平成 30 年度	令和元年度	令和 2 年度	令和 3 年度
自動車学校入 校者数(人)	320	322	306	320	355
高齢者講習者 数(人)	1,329	1,452	1,594	1,813	1,769

7 輪島サイダー事業

区分	平成 29 年度	平成 30 年度	令和元年度	令和 2 年度	令和 3 年度
輪島サイダー 販売数(本)	22,736	20,945	20,504	14,249	11,433

組織と事務分掌表

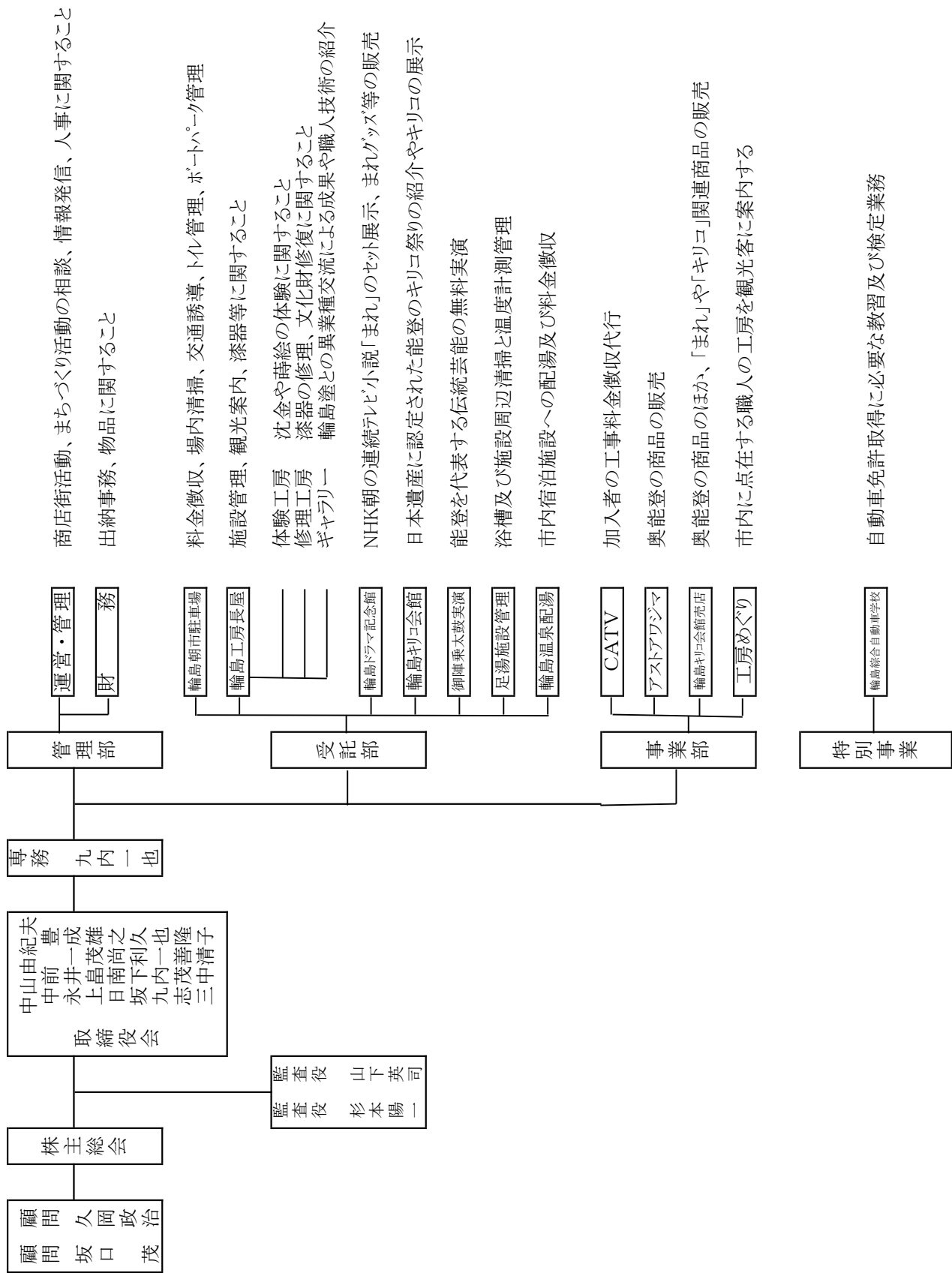

令和3年度 株式会社まちづくり輪島 事業報告

【受託部門】

◇朝市駐車場管理事業

朝市駐車場の管理・運営を請負い、利用者の利便性向上、市内各種イベントへの協力をを行った。

令和3年度も新型コロナウイルス感染拡大防止のため、客船の寄港は中止となった。

ボートパーク陸上保管施設では、742件の利用があった。

また、観光案内所において、利用者への観光案内やレンタサイクル楽輪々の受け付け業務を行い、令和3年度のレンタサイクル楽輪々については66件99台の利用があった。

◇輪島工房長屋管理運営事業

漆文化の情報発信基地として平成15年に整備された輪島工房長屋について、指定管理者制度に基づき、管理・運営を請け負った。

■情報工房 漆文化の情報発信を観光パンフや、旅行ガイドブックに掲載。

■体験工房 観光客や修学旅行、地元の小中学生等の沈金、蒔絵体験の実施、出張体験。
令和3年度については、2,784名の体験利用があった。

■修理工房 輪島塗商品の受注、修理。
令和3年度については、29件の修理を受注し45点完了した。

■ギャラリー 漆器づくりに携わる作り手の様々な技や創意工夫に焦点をあて、産地の魅力をWebサイトで発信したほか作品展示や作業実演を行った。

■工房めぐり 輪島市内に点在している工房の見学ルート設定や予約、案内等を行えるよう漆文化の魅力を伝えるとともに観光客の滞在時間拡大に努めた。
また、回遊性向上のため、輪島工房長屋箸づくり体験、輪島キリコ会館、輪島塗会館の3施設がセットになった「塗めぐりパス」を販売し、回遊性向上を図った。

◇輪島キリコ会館管理事業

輪島キリコ会館の管理を請負い、古くから能登地方の各地で行われている「キリコ祭り」に使用されているキリコの展示を行ったほか、市民や観光客等に交流の場を提供した。

令和3年度も新型コロナウイルスの影響により来館者が減少したため定期的にイベントを実施し、会館の魅力を向上させ入館者の回復を図ったほか、昨年引き続き出演機会のなくなった太鼓団体の実演を行った。また、館内での太鼓実演時に必要なステージ一式及び付属踏台2基、かがり火2基を製作した。さらに、これまで2階で奥能登のキリコ祭り映像を映し出していたが、小スペースのため団体客が一度に座って見るができなかったこともあり、大型プロジェクターの設置を行った。1階の壁面を活用し映像を映し出すことにより、その場にながらにして熱狂的かつ臨場感あふれるキリコ祭りが体感できるようになった。

令和3年度については、23,144名の来館者があった。

◇御陣乗太鼓実演運営事業

石川県指定無形文化財、輪島市指定無形文化財に指定されている伝統芸能の無料実演を輪島キリコ会館のもてなし広場において実施した。

館内のキリコを背景に、祭りの雰囲気と迫力ある演技を提供し輪島の夜の集客に努めた。

令和3年度については、10,215名の観覧者があった。

◇輪島ドラマ記念館管理運営事業

輪島朝市入口、いろは橋の横にある輪島ドラマ記念館の管理運営を行った。

施設内には輪島市などを舞台にした朝の連続テレビ小説「まれ」のロケセットを再現したものが展示されたほか、市内でロケ地となった映画の情報が集まっており、観光客等に輪島の新たな見どころを紹介した。

また、まれ関連グッズや奥能登の特産品販売を行った。

◇輪島温泉配湯業務

輪島温泉観光開発株式会社より温泉の給配湯業務を受託し、輪島市内にある宿泊施設における配湯業務のほか、配湯にかかる料金徴収業務を行った。

令和3年度については、毎週3回（火、木、土）温泉配湯を行った。

◇輪島市足湯施設管理業務

足湯施設「湯楽里」の清掃管理業務を請負い、施設周辺の清掃や安全管理、足湯温度計測等を毎日実施した。浴槽清掃については毎週木曜日に行ったほか、汚濁が著しい場合は適時清掃を行った。

【管理部門】

◇商店街活動、まちづくり活動などの相談・助言事業

商店街やまちづくり団体から、組織のマネジメントやイベントの企画など、多様な相談に応じ、相談助言を行った。

◇情報発信事業

輪島市内のまちづくり活動を支援するため、ホームページやフェイスブックにおいてまちづくりに関する情報の提供、発信を行った。

【事業部門】

◇CATV事業

行政や公共施設、学校や家庭等様々な場所でワンストップ化や広域サービス化、行政情報や地域に密着した生活情報提供・発信を目指し、地元指定業者へ宅内工事を発注した。また、住民の利便性向上、地域が活性化できるように全面的に協力・協働し、事業化を推進した。

令和3年度については、テレビ21件、インターネット9件の加入申込を受注し指定業者

へ発注した。また、令和5年3月にサービス終了となる多チャンネル放送に伴う機器の回収が3件あった。

◇アストアワジマ事業

ふらっと訪夢の賑わい創り・雇用の創出・周辺地域の集客を目標に2市2町の物産品約500品目の販売を行った。

◇輪島総合自動車学校事業

市内や近隣地域の高校生や次の時代を担う若年者の免許取得に係る指導や検定業務のほか、高齢者の方が加齢に伴う運転に必要な自己の身体機能の低下を自覚し、引き続き安全運転を行っていただくための高齢者講習業務を行った。

令和3年度については、全車種で355名の入校があり、高齢者講習は1,769名受講した。

また、ドローン講習は2名が資格取得した。

◇輪島サイダー事業

世界農業遺産「能登の里山里海」に関連したご当地名物として「輪島サイダー 里山里海」の販売を行った。

令和3年度については、里山5,848本、里海5,585本出荷し、市内37店舗で販売された。

◇輪島キリコ会館売店事業

輪島キリコ会館で奥能登2市2町の物産品約500品目の販売を行ったほか、輪島キリコ会館オリジナル商品の販売、まれ関連商品の取り扱いを行った。

貸借対照表

株式会社まちづくり輪島

令和 4年 3月31日 現在

単位：円

資 産 の 部		負 債 の 部	
科 目	金 額	科 目	金 額
【流 動 資 産】	【 67,774,672】	【流 動 負 債】	【 21,464,045】
現金及び預金	47,452,190	短期借入金	3,000,000
商 品	1,082,838	未 払 金	12,644,263
貯 蔵 品	489,310	未 払 法 人 税 等	118,000
立 替 金	119,798	未 払 消 費 税 等	3,390,500
前 払 費 用	8,502,912	前 受 金	64,000
未 収 入 金	10,185,624	預 り 金	2,247,282
貸 倒 引 当 金	△58,000	【固 定 負 債】	【 22,000,000】
【固 定 資 産】	【 17,794,514】	長 期 借 入 金	22,000,000
(有形固定資産)	(11,356,860)	負 債 合 計	43,464,045
建物附属設備	3,113,068		
構 築 物	3,868,077		
機 械 装 置	141,213		
車 両 運 搬 具	1,451,381		
工 具 器 具 備 品	2,783,121		
(無形固定資産)	(870,000)		
ソフトウェア	870,000		
(投資その他の資産)	(5,567,654)		
保 証 金	100,000		
保 険 積 立 金	4,800,000		
配 当 金 積 立 金	47,294		
リサイクル預託金	245,360		
長 期 前 払 費 用	375,000		
		純 資 産 の 部	
		【株 主 資 本】	【 42,105,141】
		資 本 金	10,000,000
		(利 益 剰 余 金)	(32,105,141)
		利 益 準 備 金	200,000
		そ の 他 利 益 剰 余 金	31,905,141
		繰 越 利 益 剰 余 金	31,905,141
		純 資 産 合 計	42,105,141
資 産 合 計	85,569,186	負 債 ・ 純 資 産 合 計	85,569,186

損益計算書

株式会社まちづくり輪島

自 令和 3年 4月 1日

至 令和 4年 3月31日

単位：円

科 目	金 額	
【売 上 高】		
売 上 高		172,704,955
【売 上 原 価】		
期 首 棚 卸 高	930,325	
仕 入 高	14,456,257	
＊ ＊ 合 計 ＊ ＊	15,386,582	
期 末 棚 卸 高	△1,082,838	14,303,744
	売 上 総 利 益 金 額	158,401,211
【販売費及び一般管理費】		156,900,657
	営 業 利 益 金 額	1,500,554
【営 業 外 収 益】		
受 取 利 息	596	
雑 収 入	3,782,547	3,783,143
【営 業 外 費 用】		
雑 損 失		372,516
	経 常 利 益 金 額	4,911,181
	税引前当期純利益金額	4,911,181
	法人税、住民税及び事業税	561,000
	当 期 純 利 益 金 額	4,350,181

販売費及び一般管理費

株式会社まちづくり輪島

自 令和 3年 4月 1日

至 令和 4年 3月31日

単位：円

科	目	金	額
役員報酬		30,000	
給与手当		67,145,665	
雑給		19,018,307	
退職金		625,100	
法定福利費		12,190,139	
福利厚生費		980,209	
委託外注費		16,673,800	
旅費交通費		1,333,091	
通信費		941,947	
交際費		9,364	
寄付金		200,000	
会議費		26,484	
減価償却費		4,207,176	
賃借料		7,276,779	
リース料		949,876	
保険料		2,638,767	
修繕費		3,948,646	
警備費		864,000	
水道光熱費		3,953,453	
燃料費		3,244,890	
消耗品費		6,011,994	
租税公課		589,305	
運賃		330,941	
広告宣伝費		625,236	
支払手数料		1,834,520	
諸会費		778,153	
新聞図書費		84,479	
貸倒引当金繰入額		30,100	
貸倒損失		3,149	
販売促進費		87,597	
加盟金償却		100,000	
雑費		167,490	
	合 計		156,900,657

株主資本等変動計算書

株式会社まちづくり輪島

自 令和 3年 4月 1日
至 令和 4年 3月31日

単位：円

	株主資本					純資産合計
	資本金	利益準備金	利益剰余金		株主資本合計	
			利益剰余金合計			
			その他利益剰余金	繰越利益剰余金		
当期首残高	10,000,000	200,000	27,554,960	27,754,960	37,754,960	37,754,960
当期変動額						
当期純利益			4,350,181	4,350,181	4,350,181	4,350,181
当期変動額合計	-	-	4,350,181	4,350,181	4,350,181	4,350,181
当期末残高	10,000,000	200,000	31,905,141	32,105,141	42,105,141	42,105,141

個別注記表

株式会社まちづくり輪島

自 令和 3年 4月 1日

至 令和 4年 3月31日

この計算書類は、中小企業の会計に関する指針によって作成しています。

重要な会計方針に係る事項に関する注記

1. 資産の評価基準及び評価方法

棚卸資産の評価基準及び評価方法

最終仕入原価法による原価法を採用しております。

2. 固定資産の減価償却の方法

有形固定資産

定率法を採用しております。

ただし、平成10年4月1日以後に取得した建物（附属設備を除く）については定額法を採用しております。

なお、平成15年4月1日以後に取得した取得価格30万円未満の資産については、取得時に費用処理しております。

3. 引当金の計上基準

債権の貸倒れによる損失に備えるため、一般債権について法人税法の規定による法定繰入率により計上するほか、個々の債権の回収可能性を勘案して計上しています。

4. 計算書類作成のための重要な事項

消費税等の会計処理

消費税等の会計処理は、税抜方式を採用しております。

貸借対照表等に関する注記

当期純利益の金額

当期純利益金額	4,350,181円
---------	------------

株主資本等変動計算書に関する注記

発行済み株式の数

200株

一株当たり情報に関する注記

一株当たりの情報

一株当たり純資産額	210,525.70円
-----------	-------------

一株当たり当期純利益	21,750.90円
------------	------------

令和3年度 財産目録
令和4年3月31日現在

株式会社まちづくり輪島
(単位：円)

科目	金額	
I 資産の部		
1. 流動資産		
現金預金		
手許現金	579,329	
北國銀行	42,500,739	
興能信用金庫	2,828,824	
北陸銀行	11	
ゆうちょ銀行	1,543,287	
商品	1,082,838	
貯蔵品	489,310	
立替金	119,798	
前払費用	8,502,912	
未収入金		
石川県指定自動車教習所協会他34	10,185,624	
貸倒引当金(△)	58,000	
流動資産合計		67,774,672
2. 固定資産		
(1) 有形固定資産		
建物附属設備	3,113,068	
構築物	3,868,077	
機械装置	141,213	
車両運搬具	1,451,381	
工具器具備品	2,783,121	
有形固定資産計	11,356,860	
(2) 無形固定資産		
ソフトウェア	870,000	
無形固定資産計	870,000	
(3) 投資その他の資産		
保証金	100,000	
保険積立金	4,800,000	
配当金積立金	47,294	
リサイクル預託金	245,360	
長期前払費用	375,000	
投資その他の資産計	5,567,654	
固定資産合計		17,794,514
資産合計		85,569,186
II 負債の部		
1. 流動負債		
短期借入金	3,000,000	
未払金	12,644,263	
未払法人税等	118,000	
未払消費税等	3,390,500	
前受金	64,000	
預り金	2,247,282	
流動負債合計		21,464,045
2. 固定負債		
長期借入金	22,000,000	
固定負債合計		22,000,000
負債合計		43,464,045
正味財産		42,105,141

注 活動計算書を作成している場合は、一葉で作成してください。
収支計算書を作成している場合は、「特定非営利活動に係る事業会計財産目録」及び「その他の事業会計に係る財産目録」の2種類を作成してください。

(株)まちづくり輪島 部門別収支状況表 (令和3年度)

令和3年4月1日～令和4年3月31日

(税抜表示/単位:円)

区 分	本 社	工房長屋	朝市駐車場	輪島ドラマ記念館	アストアワジマ	自動車学校	輪島キリコ会館	キリコ売店	御障乗太鼓	合 計
売 上 高	5,162,421	20,807,388	16,770,824	3,753,263	9,079,795	80,821,384	25,111,373	7,107,592	4,090,915	172,704,955
①										
売上高	3,478,755	8,261,933	43,551	2,710,703	6,897,976	80,821,384	53,191	7,107,592	6	109,375,091
市委託料	(604,032)	(13,800,000)	(18,400,000)	(1,146,816)	(2,400,000)		(27,564,000)		(4,500,000)	(68,414,848)
	549,120	12,545,455	16,727,273	1,042,560	2,181,819		25,058,182		4,090,909	62,195,318
その他委託料	1,134,546									1,134,546
売 上 原 価	1,310,881	1,344,613		1,618,550	4,759,947	453,924	290,593	4,525,236		14,303,744
②										
販 売 費 及 び 一 般 経 費	7,110,351	23,016,774	16,965,062	3,736,821	3,746,864	70,308,159	23,942,654	3,929,979	4,143,973	156,900,857
③										
役員報酬	30,000									30,000
給与手当	1,428,400	11,203,148	2,989,160	1,350,507	676,255	39,987,898	9,382,339		127,958	67,145,665
雑給		1,485,500	3,194,150	1,427,200		2,975,900	9,050,494	805,750	79,313	19,018,307
退職金						625,100				625,100
法定福利費	1,200,786	1,816,790	239,632	214,526		6,383,305	2,302,541	32,559		12,190,139
福利厚生費	226,100	50,000				594,109	50,000	60,000		980,209
委託外注費	478,094	4,215,231	7,464,386		270,450	244,630	258,184		3,742,275	16,673,250
旅費交通費	42,920	106,148		15,713		984,491	176,069	8,300		1,333,641
通信費	101,777	169,191	86,096		79,478	504,259		1,146		941,947
交際費	6,364	3,000								9,364
寄付金	200,000									200,000
会議費	21,097			2,728		2,659				26,484
減価償却費	522,856	146,099		187,426	131,000	2,478,022	628,533	113,240		4,207,176
賃借料		252,393		415,015	529,092	3,608,119	60,000	2,352,160	60,000	7,276,779
リース料	305,656					620,940		23,280		949,876
保険料	197,770	86,123	545,550			1,414,038	338,886		56,400	2,638,767
修繕費	198,176	1,044,922	585,737		214,000	1,898,711		7,100		3,948,646
警備費		384,000	300,000			180,000				864,000
水道光熱費		1,256,994	848,515	67,804	275,093	1,256,251		211,786	37,010	3,953,453
燃料費		102,585	78,998			3,063,307				3,244,890
消耗品費	498,847	612,814	632,852	12,280	1,006,411	1,565,535	1,417,101	225,137	41,017	6,011,994
租税公課	123,615	9	6		7	465,664		4		589,305
運賃		3,052			300,799	500		26,590		330,941
広告宣伝費	222,185	20,091			177,910	24,091	180,959			625,236
支払手数料	1,088,470	20,328		43,622	65,969	555,719	2,940	57,472		1,834,520
諸会費	176,989				6,000	589,709		5,455		778,153
新聞図書費		37,276				47,203				84,479
貸倒引当金繰入額	30,100									30,100
貸倒損失	3,149									3,149
販売促進費						45,439	42,158			87,597
加盟金償却						100,000				100,000
雑費	7,000	1,080			14,400	92,560	52,450			167,490
営 業 利 益	▲ 3,258,811	▲ 3,553,999	▲ 194,258	▲ 1,602,108	572,984	10,059,301	878,126	▲ 1,347,623	▲ 53,058	1,500,554
④ (①-②-③)										
営 業 外 収 益	345,197	1,533,524	169,513	609,491	50	136,994	577,489	410,885		3,783,143
⑤										
営 業 外 費 用	372,516									372,516
⑥										
経 常 利 益	▲ 3,286,130	▲ 2,020,475	▲ 24,745	▲ 992,617	573,034	10,196,295	1,455,615	▲ 936,738	▲ 53,058	4,911,181
⑦ (④+⑤-⑥)										
特 別 利 益										
⑧										
特 別 損 失										
⑨										
税 引 前 当 期 純 損 益 金 額	▲ 3,286,130	▲ 2,020,475	▲ 24,745	▲ 992,617	573,034	10,196,295	1,455,615	▲ 936,738	▲ 53,058	4,911,181
⑩ (⑦+⑧-⑨)										

[注1] (株)まちづくり輪島の会計処理は税抜方式を採用しており、上記金額は消費税及び地方消費税を除いた金額となります。

[注2] 売上高の「市委託料」の上段の()の金額は、参考として消費税及び地方消費税を含む金額を記載してあります。

令和4年度 株式会社まちづくり輪島 事業計画

【受託部門】

◇朝市駐車場管理事業

朝市駐車場の管理・運営を請負い、利用者の利便性向上、市内各種イベントへの協力を行うほか、マリントウンを活用した新たなイベントの企画等を検討・実施する。

また、観光案内所において、利用者への観光案内やレンタサイクル楽輪々、ボートパークの受付業務やレンタカーあっせん業務を行うほか、大型客船等の受け入れ協力を行う。

◇輪島工房長屋管理運営事業

漆文化の情報発信基地として整備された輪島工房長屋について、指定管理者制度に基づき、管理・運営する。

また、ギャラリーをきっかけに繋がりのできた異業種とのコラボレーション作品の商品化を目指す。

- 情報工房 漆文化の情報発信を観光パンフや、旅行ガイドブックに掲載。
- 体験工房 観光客、修学旅行、地元の小中学生等の沈金、蒔絵体験の実施。
- 修理工房 輪島塗商品の受注、修理。
- ギャラリー 輪島塗職人の地位の向上を主な目的とし、今後の新たな異業種交流を行ううえでの情報交換、輪島塗の魅力を発信する場として運営。
また、ギャラリー内で作り手による作業実演。
- 工房めぐり 輪島市内に点在している工房の見学ルート設定や予約、案内等を行えるよう漆文化の魅力を伝えるとともに観光客の滞在時間拡大に努める。
また、回遊性向上のため、輪島工房長屋箸づくり体験、輪島キリコ会館、輪島塗会館の3施設がセットになった「塗めぐりパス」を販売し、回遊性向上を図る。

◇輪島キリコ会館管理事業

海の玄関口であるマリントウンにおいて、市民や観光客等に交流の場を提供するとともに、日本遺産に認定された歴史ある能登のキリコ祭り文化や伝統の技を情報発信するほか、実際に祭りで担ぎ出されるキリコの展示を行う。また、キリコ担ぎ体験や太鼓叩き体験を行い、祭り文化を体感してもらう。

◇御陣乗太鼓実演運営事業

石川県指定無形文化財、輪島市指定無形文化財に指定されている伝統芸能の無料実演を行う。輪島キリコ会館もてなし広場において館内のキリコを背景に、より祭りの雰囲気と迫力ある演技を提供し輪島の夜の集客に努める。

◇輪島ドラマ記念館管理運営事業

輪島朝市入口、いろは橋の横にある輪島ドラマ記念館の管理運営を行う。

施設内には輪島市などを舞台にしたドラマのロケセットを再現したものの展示を行うほか、ドラマ関連グッズや奥能登の特産品販売を行う。

◇輪島温泉配湯業務

輪島温泉観光開発株式会社より温泉の給配湯業務を受託する。輪島市内にある宿泊施設等における配湯業務のほか、配湯にかかる料金徴収業務を行う。

◇輪島市足湯施設管理業務

足湯施設「湯楽里」の清掃管理業務を行う。浴槽及び施設周辺の清掃、安全管理、足湯温度計測等を毎日実施する。

【管理部門】

◇商店街活動、まちづくり活動などの相談・助言事業

商店街やまちづくり団体から、組織のマネージメントやイベントの企画など、多様な相談に応じ、相談助言を行う。

◇情報発信事業

輪島市内のまちづくり活動を支援するため、ホームページやフェイスブックにおいてまちづくりに関する情報の提供、発信を行う。

【事業部門】

◇CATV事業

行政や公共施設、学校や家庭等様々な場所でワンストップ化や広域サービス化、行政情報や地域に密着した生活情報提供・発信を目指し地元指定業者へ発注されるように努める。
また、住民の利便性が向上、地域が活性化できるように全面的に協力する。

◇アストアワジマ事業

ふらっと訪夢の賑わい創り・雇用の創出・周辺地域の集客を目標に2市2町の物産品の販売を行う。

◇輪島総合自動車学校事業

市内や近隣地域の高校生や次の時代を担う若年者の免許取得に係る指導や検定業務を行うほか、高齢者の方が加齢に伴う運転に必要な自己の身体機能の低下を自覚し、引き続き安全運転を行っていただくための高齢者講習業務を行う。

◇輪島サイダー事業

世界農業遺産「能登の里山里海」をメインテーマとした新たなご当地名物として「輪島サイダー 里山里海」の販売を行う。

◇輪島キリコ会館売店事業

奥能登2市2町物産品販売だけではなく、輪島キリコ会館のロゴ入りオリジナル商品のほか、「まれ」に関連したお菓子や箸の販売を行う。

令和4年度 収 支 計 画

(令和4年4月1日～令和5年3月31日)

(単位：円)

経常損益		
【経常損益の部】		
(営業損益の部)		
【売 上 高】		
本社(輪島サイダー売上、温泉配湯、足湯施設管理)	4,618,324	
工房長屋売上、体験修理、販売収入	19,608,000	
朝市駐車場管理運営	18,500,000	
輪島ドラマ記念館売上	7,658,762	
アストアワジマ売上	9,600,000	
輪島総合自動車学校	87,600,000	
輪島キリコ会館	23,290,000	
輪島キリコ会館(売店)	9,000,000	
御陣乗太鼓	4,500,000	
売 上 計		184,375,086
【売 上 原 価】		
本社(輪島サイダー仕入)	1,840,280	
工房長屋材料費	2,087,820	
輪島ドラマ記念館仕入	2,760,000	
アストアワジマ仕入	6,800,000	
輪島総合自動車学校仕入	530,000	
輪島キリコ会館売店仕入	5,800,000	19,818,100
売上総利益		164,556,986
【販売費及び一般管理費】		
営業利益		163,808,617
(営業外損益の部)		
【営業外収益】		
受 取 利 息	600	
雑 収 入	200,000	200,600
経常利益		948,969
税引前当期純利益		948,969
法人税、住民税及び事業税		310,087
当期純利益		638,882
前期未処分利益		31,905,141
当期末処分利益		32,544,023

販売費および一般管理費
 (令和4年4月1日～令和5年3月31日)

(単位：円)

科 目	金 額
給与手当	79,527,750
雑給	10,326,600
法定福利費	13,791,072
福利厚生費	1,066,000
委託外注費	17,050,000
旅費交通費	1,737,540
通信費	997,600
交際費	71,000
寄付金	230,000
会議費	57,600
減価償却費	2,620,834
賃借料	7,741,133
リース料	645,978
保険料	2,567,070
修繕費	5,860,000
警備費	950,400
水道光熱費	4,475,040
燃料費	3,624,000
消耗品費	5,848,000
租税公課	610,000
運賃	382,000
広告宣伝費	297,600
支払手数料	2,076,000
諸会費	791,800
新聞図書費	91,600
販売促進費	180,000
雑費	192,000
合計	163,808,617

公益財団法人 白米千枚田景勝保存協議会

法 人 概 要

令和4年7月1日現在

1 法人名等

- (1) 法人名 公益財団法人白米千枚田景勝保存協議会
 (2) 所在地 輪島市二ツ屋町2字29番地
 (3) 代表者 理事長 坂口 茂
 (4) 設立日 平成5年4月1日（公益財団法人移行 平成25年4月1日）
 (5) 根拠法令 一般社団法人及び一般財団法人に関する法律及び公益社団法人及び公益財団法人の認定等に関する法律の施行に伴う関係法律の整備等に関する法律
 (6) 設立目的 白米千枚田の優れた景観の保存及び活用に関する事業を推進し、観光誘客の推進に資するとともに個性あるふるさとづくりの推進に寄与する。

2 基本財産(資本金)

40,000 千円（市の出資割合 40,000 千円 100 %）

3 事業内容

- ・白米千枚田の景勝の保存に関する事業
- ・白米千枚田の景観の活用により観光誘客を促進する事業
- ・道の駅千枚田ポケットパークの管理運営に関する事業

4 役職員の状況

区分		職員数		平均年齢(歳)	平均年収(千円)
取締役 監査役	常勤		()		
	非常勤	10	(4)		
職員	正規		()		
	嘱託・臨時等		()		

(注) ()の内数は、市からの派遣職員数で、当該派遣職員の人件費を市が負担している場合は、平均年収に含まない。

5 市の財政支出等の状況(単位：千円)

区分	R1	R2	R3	内容・積算根拠等
補助金	4,200	4,200	6,162	景勝保存事業費として
委託料	1,344	1,344	1,798	指定管理料として
貸付料				
損失補償				
その他				

事業実績

1 白米千枚田景勝保存事業

区分	平成 29 年度	平成 30 年度	令和元年度	令和 2 年度	令和 3 年度
オーナー制度 会員数(組)	127	184	193	204	209

2 道の駅千枚田ポケットパーク管理事業

区分	平成 29 年度	平成 30 年度	令和元年度	令和 2 年度	令和 3 年度
来場者数(人)	592, 200	597, 200	600, 600	315, 100	352, 400

公益財団法人白米千枚田景勝保存協議会 評議員名簿

区 分	氏 名	現職又は所属団体	備 考
評 議 員	中 山 由紀夫	輪島市副市長	
〃	久 岡 政 治	輪島商工会議所会頭	
〃	古酒谷 政 幸	南志見地区区長会長会会長	

任期：令和 7 年 6 月定時評議員会終結まで

公益財団法人白米千枚田景勝保存協議会 理事名簿

区 分	氏 名	現職又は所属団体	備 考
理 事 長	坂 口 茂	輪島市長	
副理事長	新 甫 実	一般社団法人輪島市観光協会会長	
理 事	田 中 喜 義	千枚田景勝保存会会長	
〃	日 裏 利 久	白米町区長	
〃	出 口 彌 祐	株式会社千枚田代表取締役	
〃	小 本 隆 信	白米千枚田愛耕会代表	
〃	刀 祢 有 司	輪島市教育委員会文化課長	
〃	廣 岡 清 文	輪島市産業部農林水産課長	

任期：令和 5 年 6 月定時評議員会終結まで

公益財団法人白米千枚田景勝保存協議会 監事名簿

区 分	氏 名	現職又は所属団体	備 考
監 事	古 込 久 聖	おおぞら農業協同組合金融部長	
〃	茶 花 隆 一	輪島市会計管理者	

任期：令和 7 年 6 月定時評議員会終結まで

事業報告

1 事業内容

期 日	内 容
令和3年	
4月 4日	オーナー制度田起し 参加者：66人
25日	オーナー制度あぜ塗 参加者：65人
上旬～下旬	苗代田整備（田起し、あぜ塗、種まき）
5月 9日	田植えイベント 参加者：327人（オーナー154人、一般173人）
中旬	千枚田水源地草刈り（1回目）
6月 5日	大学生サークル田植え ※中止
13日	オーナー制度草刈り（1回目） ※中止
17日	輪島市管理田草刈り（1回目）
22日	耕作補助金交付（1回目）
7月13日	輪島市管理田草刈り（2回目）
18日	オーナー制度草刈り（2回目） ※中止
8月23日	輪島市管理田草刈り（3回目）
29日	オーナー制度草刈り（3回目） ※中止
9月 6日	大学生サークル稲刈り ※中止
9日～10日	全国棚田（千枚田）サミット 開催地：山形県大蔵村 ※中止
16日	輪島市管理田草刈り（4回目）
中旬	千枚田水源地草刈り（2回目）
19日～20日	稲刈りイベント 参加者：251人（オーナー149人、一般102人）
10月 上旬	脱穀、精米
中旬	特典の新米を発送
11月24日	耕作補助金交付（2回目）

2 令和3年度 白米千枚田オーナー制度会員数

(単位：組)

区 分	会員数	会員の地域				
		県内	関東圏	関西圏	中京圏	その他
オーナー会員	163 (160)	46 (44)	80 (86)	14 (9)	13 (11)	10 (10)
トラスト会員	25 (23)	7 (7)	16 (13)	0 (0)	0 (0)	2 (3)
企業会員	13 (13)	4 (5)	4 (3)	0 (0)	2 (2)	3 (3)
特別名誉会員	8 (8)	0 (0)	6 (6)	0 (0)	0 (0)	2 (2)
合 計	209 (204)	57 (56)	106 (108)	14 (9)	15 (13)	17 (18)

※ () は前年度

3 会 議

(1) 理事会

期 日	議事事項	会議の結果
令和3年6月11日	<ul style="list-style-type: none"> 令和2年度事業報告について 令和2年度決算報告について 役員改選について 	書面決議により承認
令和3年6月23日	<ul style="list-style-type: none"> 理事長（代表理事）の選任について 副理事長の選任について 	書面決議により承認
令和4年3月18日	<ul style="list-style-type: none"> 令和4年度事業計画について 令和4年度収支予算について 	書面決議により承認

(2) 評議員会

期 日	議事事項	会議の結果
令和3年6月23日	<ul style="list-style-type: none"> 令和2年度事業報告について 令和2年度決算報告について 役員改選について 	書面決議により承認

貸借対照表
(令和4年3月31日現在)

(単位：円)

科 目	当年度	前年度	増 減
I 資産の部			
1 流動資産			
普通預金	866,864	457,889	408,975
流動資産合計	866,864	457,889	408,975
2 固定資産			
(1) 基本財産			
有価証券	44,808,000	45,809,000	▲ 1,001,000
(2) その他固定資産			
車両運搬具	265,000	0	265,000
固定資産合計	45,073,000	45,809,000	▲ 736,000
資産合計	45,939,864	46,266,889	▲ 327,025
II 負債の部			
1 流動負債			
流動負債合計	0	0	0
2 固定負債			
固定負債合計	0	0	0
負債合計	0	0	0
III 正味財産の部			
1 指定正味財産			
指定正味財産合計	44,808,000	45,809,000	▲ 1,001,000
(うち基本財産への充当額)	(44,808,000)	(45,809,000)	(▲ 1,001,000)
2 一般正味財産			
指定正味財産合計	1,131,864	457,889	673,975
(うち基本財産への充当額)	(0)	(0)	(0)
正味財産合計	45,939,864	46,266,889	▲ 327,025
負債及び正味財産合計	45,939,864	46,266,889	▲ 327,025

正味財産増減計算書

(令和3年4月1日から令和4年3月31日まで)

(単位：円)

科目	当年度	前年度	増減
I 一般正味財産増減の部			
1 経常増減の部			
(1) 経常収益			
① 基本財産運用収入	730,000	730,000	0
② 事業収入	925,200	900,000	25,200
③ 補助金等収入	6,552,000	4,590,000	1,962,000
輪島市補助金	6,162,000	4,200,000	1,962,000
市内経済団体負担金	390,000	390,000	0
④ 会費収入	4,621,000	4,628,000	▲ 7,000
⑤ 雑収入	672,641	167,596	505,045
⑥ 管理受託収入	5,735,668	5,202,171	533,497
指定管理料	1,798,000	1,344,000	454,000
施設利用料	2,760,000	2,760,000	0
施設電気料	1,138,118	1,059,691	78,427
施設敷地利用料	39,550	38,480	1,070
経常収益計	19,236,509	16,217,767	3,018,742
(2) 経常費用			
① 景勝保存事業費	13,260,021	10,752,068	2,507,953
補助金	2,960,000	2,960,000	0
委託費	6,635,678	3,611,278	3,024,400
棚田管理費	2,503,141	3,370,415	▲ 867,274
消耗品費	599,925	301,927	297,998
種苗費	135,207	118,013	17,194
賃借料	0	203,280	▲ 203,280
広告料	21,600	0	21,600
保険料	27,160	21,000	6,160
印刷製本費	99,000	0	99,000
手数料	58,902	38,418	20,484
通信運搬費	211,918	100,800	111,118
報酬	7,490	26,937	▲ 19,447

(単位：円)

科 目	当年度	前年度	増 減
② 施設管理費	5,221,003	4,926,892	294,111
消耗品費	136,924	143,378	▲ 6,454
修繕費	297,280	93,500	203,780
光熱水費	2,674,187	2,397,926	276,261
委託費	1,853,475	1,898,241	▲ 44,766
使用料	206,800	341,572	▲ 134,772
通信運搬費	50,357	49,745	612
手数料	1,980	2,530	▲ 550
③ 事務局管理費	81,510	82,263	▲ 753
公課費	81,510	82,263	▲ 753
経常費用計	18,562,534	15,761,223	2,801,311
当期経常増減額	673,975	456,544	217,431
2 経常外増減の部			
(1) 経常外収益			
経常外収益計	0	0	0
(2) 経常外費用			
経常外費用計	0	0	0
当期経常外増減額	0	0	0
当期一般正味財産増減額	673,975	456,544	217,431
一般正味財産期首残高	457,889	1,345	456,544
一般正味財産期末残高	1,131,864	457,889	673,975
II 指定正味財産増減の部			
当期指定正味財産増減額	▲ 1,001,000	▲ 917,000	▲ 84,000
指定正味財産期首残高	45,809,000	46,726,000	▲ 917,000
指定正味財産期末残高	44,808,000	45,809,000	▲ 1,001,000
III 正味財産期末残高	45,939,864	46,266,889	▲ 327,025

正味財産増減計算書内訳表
(令和3年4月1日から令和4年3月31日まで)

(単位：円)

科 目	公益目的事業会計	収益事業会計	法人会計	合 計
I 一般正味財産増減の部				
1 経常増減の部				
(1) 経常収益				
① 基本財産運用収入	730,000	0	0	730,000
② 事業収入	925,200	0	0	925,200
③ 補助金等収入	6,552,000	0	0	6,552,000
輪島市補助金	6,162,000	0	0	6,162,000
市内経済団体負担金	390,000	0	0	390,000
④ 会費収入	4,621,000	0	0	4,621,000
⑤ 雑収入	581,015	10,116	81,510	672,641
⑥ 管理受託収入	0	5,735,668	0	5,735,668
指定管理料	0	1,798,000	0	1,798,000
施設利用料	0	2,760,000	0	2,760,000
施設電気料	0	1,138,118	0	1,138,118
施設敷地利用料	0	39,550	0	39,550
経常収益計	13,409,215	5,745,784	81,510	19,236,509
(2) 経常費用				
① 景勝保存事業費	13,260,021	0	0	13,260,021
補助金	2,960,000	0	0	2,960,000
委託費	6,635,678	0	0	6,635,678
棚田管理費	2,503,141	0	0	2,503,141
消耗品費	599,925	0	0	599,925
種苗費	135,207	0	0	135,207
広告料	21,600	0	0	21,600
保険料	27,160	0	0	27,160
印刷製本費	99,000	0	0	99,000
手数料	58,902	0	0	58,902
通信運搬費	211,918	0	0	211,918
報酬	7,490	0	0	7,490

(単位：円)

科 目	公益目的事業会計	収益事業会計	法人会計	合 計
② 施設管理費	0	5,221,003	0	5,221,003
消耗品費	0	136,924	0	136,924
修繕費	0	297,280	0	297,280
光熱水費	0	2,674,187	0	2,674,187
委託費	0	1,853,475	0	1,853,475
使用料	0	206,800	0	206,800
通信運搬費	0	50,357	0	50,357
手数料	0	1,980	0	1,980
③ 事務局管理費	0	0	81,510	81,510
公課費	0	0	81,510	81,510
經常費用計	13,260,021	5,221,003	81,510	18,562,534
当期經常増減額	149,194	524,781	0	673,975
2 經常外増減の部				
(1) 經常外収益				
經常外収益計	0	0	0	0
(2) 經常外費用				
經常外費用計	0	0	0	0
当期經常外増減額	0	0	0	0
振替前一般正味財産増減額	149,194	524,781	0	673,975
他会計振替額	262,391	▲ 262,391	0	0
当期一般正味財産増減額	411,585	262,390	0	673,975
一般正味財産期首残高	303,319	154,570	0	457,889
一般正味財産期末残高	714,904	416,960	0	1,131,864
II 指定正味財産増減の部				
当期指定正味財産増減額	▲ 1,001,000	0	0	▲ 1,001,000
指定正味財産期首残高	45,809,000	0	0	45,809,000
指定正味財産期末残高	44,808,000	0	0	44,808,000
III 正味財産期末残高	45,522,904	416,960	0	45,939,864

貸借対照表及び正味財産増減計算書の附属明細書

1 基本財産の明細

(単位：円)

区 分	期首評価額	当期増加額	当期減少額	期末評価額
基本財産				
投資有価証券	45,809,000	0	1,001,000	44,808,000
合 計	45,809,000	0	1,001,000	44,808,000

2 満期保有目的の債券の内訳

(単位：円)

種類及び銘柄	満期日	帳簿価格	期末評価額	評価損益
第108回利付国債	2028/12/20	30,000,000	33,627,000	3,627,000
第120回利付国債	2030/ 6/20	10,000,000	11,181,000	1,181,000
合 計		40,000,000	44,808,000	4,808,000

※有価証券の評価基準及び評価方法

みずほ証券で利付き国債を購入しており、みずほ証券の所定の算定基準に基づき評価している。

3 固定資産の取扱価額、減価償却累計額及び当期末残高

(単位：円)

科目	取得価額	減価償却累計額	当期末残高
その他固定資産			
車両運搬具	265,000	0	265,000
合 計	265,000	0	265,000

財 産 目 録
(令和4年3月31日現在)

(単位：円)

貸借対照表科目		場所・物量	使用目的	金 額
(流動資産)	預 金	普通預金 北國銀行輪島支店	運転資金として	866,864
流動資産合計				866,864
(固定資産)	投資有価証券	第108回利付国債券 第120回利付国債券	運用益は公益目的 事業の財源とする	33,627,000 11,181,000
	その他固定 資産	車両運搬具	公益目的事業の用 に供している	265,000
固定資産合計				45,073,000
資産合計				45,939,864

事業計画

期 日	内 容
令和4年	
4月 3日	オーナー制度田起し
17日	オーナー制度あぜ塗
上旬～下旬	苗代田整備（田起し、あぜ塗、種まき）
5月 8日	田植えイベント
中旬	千枚田水源地草刈り（1回目）
6月 4日	大学生サークル田植え
12日	オーナー制度草刈り（1回目）
中旬	輪島市管理田草刈り（1回目）
7月 上旬	耕作補助金交付（1回目）
中旬	輪島市管理田草刈り（2回目）
17日	オーナー制度草刈り（2回目）
8月 下旬	輪島市管理田草刈り（3回目）
21日	オーナー制度草刈り（3回目）
9月 上旬	大学生サークル稲刈り
中旬	輪島市管理田草刈り（4回目） 千枚田水源地草刈り（2回目）
19日～20日	稲刈りイベント
10月 1日～2日	全国棚田(千枚田)サミット 開催地：滋賀県高島市
上旬	脱穀、精米
中旬	特典の新米を発送
下旬	耕作補助金交付（2回目）

収 支 予 算

(令和4年4月1日から令和5年3月31日まで)

(単位：円)

科 目	当年度	前年度	増 減
I 一般正味財産増減の部			
1 経常増減の部			
(1) 経常収益			
① 基本財産運用収入	730,000	730,000	0
② 事業収入	290,000	290,000	0
③ 補助金等収入	5,090,000	4,590,000	500,000
輪島市補助金	4,700,000	4,200,000	500,000
市内経済団体負担金	390,000	390,000	0
④ 会費収入	3,600,000	3,300,000	300,000
⑤ 雑収入	1,000	1,000	0
⑥ 管理受託収入	5,998,000	5,998,000	0
指定管理料	1,798,000	1,798,000	0
施設利用料	2,760,000	2,760,000	0
施設電気料	1,400,000	1,400,000	0
施設敷地利用料	40,000	40,000	0
経常収益計	15,709,000	14,909,000	800,000
(2) 経常費用			
① 景勝保存事業費	9,580,000	8,780,000	800,000
補助金	2,960,000	2,960,000	0
委託費	3,600,000	2,800,000	800,000
棚田管理費	2,200,000	2,200,000	0
消耗品費	225,000	225,000	0
種苗費	120,000	120,000	0
旅費交通費	200,000	200,000	0
資材費	50,000	50,000	0
保険料	40,000	40,000	0
印刷製本費	150,000	150,000	0
手数料	35,000	35,000	0

(単位：円)

科 目	当年度	前年度	増 減
② 施設管理費	5,998,000	5,998,000	0
消耗品費	285,000	285,000	0
修繕費	300,000	300,000	0
光熱水費	2,880,000	2,880,000	0
委託費	2,200,000	2,200,000	0
使用料	100,000	100,000	0
通信運搬費	53,000	53,000	0
手数料	180,000	180,000	0
③ 事務局管理費	131,000	131,000	0
公課費	106,000	106,000	0
消耗品費	25,000	25,000	0
經常費用計	15,709,000	14,909,000	800,000
当期經常増減額	0	0	0
2 經常外増減の部			
(1) 經常外収益			
經常外収益計	0	0	0
(2) 經常外費用			
經常外費用計	0	0	0
当期經常外増減額	0	0	0
当期一般正味財産増減額	0	0	0
一般正味財産期首残高	1,131,864	457,889	673,975
一般正味財産期末残高	1,131,864	457,889	673,975
II 指定正味財産増減の部			
当期指定正味財産増減額	0	▲ 917,000	917,000
指定正味財産期首残高	44,808,000	46,726,000	▲ 1,918,000
指定正味財産期末残高	44,808,000	45,809,000	▲ 1,001,000
III 正味財産期末残高	45,939,864	46,266,889	▲ 327,025

収支予算内訳表

(令和4年4月1日から令和5年3月31日まで)

(単位：円)

科 目	公益目的事業会計	収益事業会計	法人会計	合 計
I 一般正味財産増減の部				
1 経常増減の部				
(1) 経常収益				
① 基本財産運用収入	730,000	0	0	730,000
② 事業収入	290,000	0	0	290,000
③ 補助金等収入	5,090,000	0	0	5,090,000
輪島市補助金	4,569,000	0	131,000	4,700,000
市内経済団体負担金	390,000	0	0	390,000
④ 会費収入	3,600,000	0	0	3,600,000
⑤ 雑収入	1,000	0	0	1,000
⑥ 管理受託収入	0	5,998,000	0	5,998,000
指定管理料	0	1,798,000	0	1,798,000
施設利用料	0	2,760,000	0	2,760,000
施設電気料	0	1,400,000	0	1,400,000
施設敷地利用料	0	40,000	0	40,000
経常収益計	9,580,000	5,998,000	131,000	15,709,000
(2) 経常費用				
① 景勝保存事業費	9,580,000	0	0	9,580,000
補助金	2,960,000	0	0	2,960,000
委託費	3,600,000	0	0	3,600,000
棚田管理費	2,200,000	0	0	2,200,000
消耗品費	225,000	0	0	225,000
種苗費	120,000	0	0	120,000
旅費交通費	50,000	0	0	50,000
資材費	40,000	0	0	40,000
保険料	150,000	0	0	150,000
印刷製本費	35,000	0	0	35,000

(単位：円)

科 目	公益目的事業会計	収益事業会計	法人会計	合 計
② 施設管理費	0	5,998,000	0	5,998,000
消耗品費	0	285,000	0	285,000
修繕費	0	300,000	0	300,000
光熱水費	0	2,880,000	0	2,880,000
委託費	0	2,200,000	0	2,200,000
使用料	0	100,000	0	100,000
通信運搬費	0	53,000	0	53,000
手数料	0	180,000	0	180,000
③ 事務局管理費	0	0	131,000	131,000
公課費	0	0	106,000	106,000
經常費用計	9,580,000	5,998,000	131,000	15,709,000
当期經常増減額	0	0	0	0
2 經常外増減の部				
(1) 經常外収益				
經常外収益計	0	0	0	0
(2) 經常外費用				
經常外費用計	0	0	0	0
当期經常外増減額	0	0	0	0
振替前一般正味財産増減額	0	0	0	0
他会計振替額	0	0	0	0
当期一般正味財産増減額	0	0	0	0
一般正味財産期首残高	714,904	416,960	0	1,131,864
一般正味財産期末残高	714,904	416,960	0	1,131,864
II 指定正味財産増減の部				
当期指定正味財産増減額	0	0	0	0
指定正味財産期首残高	44,808,000	0	0	44,808,000
指定正味財産期末残高	44,808,000	0	0	44,808,000
III 正味財産期末残高	45,522,904	416,960	0	45,939,864

輪島温泉観光開発 株式会社

法人概要

令和4年7月1日現在

1 法人名等

- (1) 法人名 輪島温泉観光開発株式会社
- (2) 所在地 輪島市河井町20部1番地131
- (3) 代表者 代表取締役 谷口 和守
- (4) 設立日 平成8年10月7日
- (5) 根拠法令 会社法第2条第1項
- (6) 設立目的 温泉の給配湯及び管理運営

2 基本財産(資本金)

30,000 千円 (市の出資割合 15,000 千円 50%)
 輪島市以外の内訳 八汐(谷口和守)6%、こうしゅうえん3.3%、大向観光(株)3.3%

3 事業内容

輪島温泉の給湯及び施設の管理、その他輪島温泉郷を活用したPR及び誘客事業

4 役職員の状況

区分		職員数		平均年齢(歳)	平均年収(千円)
取締役	常勤		()		
	非常勤	5	(2)		
職員	正規		()		
	嘱託・臨時等		()		

(注) ()の内数は、市からの派遣職員数で、当該派遣職員の人件費を市が負担している場合は、平均年収に含まない。

5 市の財政支出等の状況(単位：千円)

区分	R1	R2	R3	内容・積算根拠等
補助金				
委託料				
貸付料				
損失補償				
その他				

事業実績

温泉の配湯事業

区分	平成 29 年度	平成 30 年度	令和元年度	令和 2 年度	令和 3 年度
温泉配湯量 (リットル)	492,900	494,900	463,200	240,200	283,900
温泉売上額 (円)	246,450	247,450	231,600	120,100	141,950

輪島温泉観光開発株式会社役員名簿

令和4年7月1日現在

会社の地位	氏名
代表取締役	谷口和守
取締役	伊藤洋二郎
取締役	永井一成
取締役	平正秋
監査役	大向洋紀

輪島温泉観光開発株式会社 令和3年度決算関係
(令和3年4月1日～令和4年3月31日)

1. 事業実績報告書

(1) 温泉配湯業務

毎週 火、木、土曜日
配湯施設の軒数 11軒

(2) その他の事業

輪島市、(一社)輪島市観光協会及び輪島温泉宿泊業協同組合との
共同事業

貸借対照表

輪島温泉観光開発株式会社

令和 4年 3月31日 現在

単位：円

資 産 の 部		負 債 の 部	
科 目	金 額	科 目	金 額
【流動資産】	【 21,536,094】	【流動負債】	【 22,152】
現 金	41,572	未 払 金	22,152
預 金	21,271,607	負債合計	22,152
売 掛 金	222,915		
【固定資産】	【 9,203】		
(有形固定資産)	(3)	純資産の部	
構 築 物	1	【株主資本】	【 21,523,145】
車 両 運 搬 具	1	資 本 金	30,000,000
工 具 器 具 備 品	1	(利 益 剰 余 金)	(Δ7,476,855)
(投資その他の資産)	(9,200)	そ の 他 利 益 剰 余 金	Δ7,476,855
リサイクル預託金	9,200	繰越利益剰余金	Δ7,476,855
		自 己 株 式	Δ1,000,000
		純資産合計	21,523,145
資産合計	21,545,297	負債・純資産合計	21,545,297

損益計算書

輪島温泉観光開発株式会社

自 令和 3年 4月 1日

至 令和 4年 3月31日

単位：円

科 目	金 額	
【売 上 高】		
温泉売上高		2,690,545
	売上総利益金額	2,690,545
【販売費及び一般管理費】		3,485,431
	営業損失金額	△794,886
【営業外収益】		
受取利息	309	
雑収入	168	477
	経常損失金額	△794,409
	税引前当期純損失金額	△794,409
	当期純損失金額	△794,409

販売費及び一般管理費

輪島温泉観光開発株式会社

自 令和 3年 4月 1日

至 令和 4年 3月31日

単位：円

科 目	金 額
通 信 費	4,942
保 険 料	102,210
修 繕 費	1,390,713
燃 料 費	74,513
租 税 公 課	241,747
事 務 委 託 費	198,000
配 湯 業 務 委 託 費	1,248,000
事 務 用 品 費	5,629
支 払 手 数 料	151,617
諸 会 費	36,200
雑 費	31,860
合 計	3,485,431

輪島温泉観光開発株式会社 令和4年度事業計画関係
(令和4年4月1日～令和5年3月31日)

1. 事業計画書

(1) 温泉配湯業務

毎週 火、木、土曜日
配湯施設の軒数 11軒

(2) 輪島温泉郷を活用したPR及び誘客事業

- ①観光企画商品の企画販売
- ②輪島温泉郷などの宿泊施設紹介
- ③各種観光サービスなど
- ④特産品の開発
- ⑤旅行雑誌等の広告掲載

(3) その他の事業

輪島市、(一社)輪島市観光協会及び輪島温泉宿泊業協同組合との
共同事業

2. 収支予算書

収入の部

項 目	金額 (円)	備 考
温泉配湯基本料	2,534,400	11 軒
温泉配湯料	220,000	
雑入	600	
合 計	2,755,000	

支出の部

項 目	金額 (円)	備 考
通信費	6,000	
会議費	5,000	
委託費	1,446,000	
保険料	110,000	
修繕費	150,000	
燃料費	100,000	
消耗品費	40,000	
租税公課	250,000	
広告宣伝費	330,000	
支払手数料	110,000	
諸会費	40,000	
雑費	30,000	
予備費	138,000	
当期損失予算額	0	
合 計	2,755,000	

一般財団法人 日本海むら開発公社

法 人 概 要

令和4年7月1日現在

1 法人名等

- (1) 法人名 一般財団法人 日本海むら開発公社
- (2) 所在地 輪島市門前町走出6の69番地
- (3) 代表者 理事長 中山 由紀夫
- (4) 設立日 平成2年8月30日（一般財団法人移行 平成25年4月1日）
- (5) 根拠法令 一般社団法人及び一般財団法人に関する法律及び公益社団法人及び公益財団法人の認定等に関する法律の施行に伴う関係法律の整備等に関する法律
- (6) 設立目的 観光関連施設等の管理及び運営を効率的に行い、もって住民の福祉の向上及び観光誘客の促進を図るとともに、地域振興の推進に資することを目的とする。

2 基本財産(資本金)

10,000 千円 （市の出資割合 10,000 千円 100 %）

3 事業内容

1. 輪島市の観光振興に関する調査及び研究
2. 輪島市の委託を受けて行う施設の管理及び運営
3. この法人の目的を達成するために必要な事業

4 役職員の状況

区分		職員数		平均年齢(歳)	平均年収(千円)
役員	常勤		()		
	非常勤	7	(2)	62.0	
職員	正規	10	(3)	46.3	3,914
	嘱託・臨時等	32	()	63.2	873

(注) ()の内数は、市からの派遣職員数で、当該派遣職員の人件費を市が負担している場合は、平均年収に含まない。

5 市の財政支出等の状況(単位：千円)

区分	R1	R2	R3	内容・積算根拠等
補助金	45,000	67,000	64,000	指定管理料
委託料	11,102	11,147	11,114	公園管理等
貸付料				
損失補償				
その他				

事業実績

1 ファミリーイン事業会計

区分	平成 29 年度	平成 30 年度	令和元年度	令和 2 年度	令和 3 年度
宿泊利用数 (人)	5,290	4,861	4,565	3,515	3,550
レストラン 利用数(人)	27,980	26,879	23,020	8,629	8,467
収入合計額 (円)	154,742,815	146,260,655	136,470,136	115,927,536	111,755,732

2 門前じんのびの湯事業会計

区分	平成 29 年度	平成 30 年度	令和元年度	令和 2 年度	令和 3 年度
利用数(人)	44,565	42,843	43,608	28,888	31,900
収入合計額 (円)	21,486,335	26,773,260	27,079,490	30,858,024	30,779,380

3 そば禅事業会計

区分	平成 29 年度	平成 30 年度	令和元年度	令和 2 年度	令和 3 年度
利用数(人)	10,258	10,689	8,392	5,111	4,829
収入合計額 (円)	21,435,879	22,001,446	18,593,715	13,766,083	13,324,654

一般財団法人日本海むら開発公社 評議員名簿

任期 令和 7年 6月定時評議員会終結まで

氏 名	職 歴 等	備 考
久 岡 政 治	輪島商工会議所会頭	
水 戸 修 補	元輪島市区長会長会会長	
谷 内 寿 治	元門前町商工会事務局長	
山 下 俊 弘	前（有）門前生活環境社長	
高 崎 覺	門前地区区長会長	

一般財団法人日本海むら開発公社役員名簿

任期 令和 5年 6月定時評議員会終結まで

役職名	氏名	職歴等	備考
理事長	中山 由紀夫	輪島市副市長	
業務執行理事	沢田 隆	門前町商工会長	
理事	新甫 実	輪島市観光協会長	
理事	高島 弘成	大本山總持寺祖院副監院心得 兼副寺	
理事	高 一郎	門前町観光協会事務局長	
監事	五十嵐 義憲	前總持寺通り協同組合代表理事	
監事	岡本文明	輪島市総務部長	

令和3年度 事業報告

業務委託契約により、輪島市から輪島市門前地区内の公園等5施設の管理業務を受託し管理を行った。

また、輪島市から指定を受けた指定管理者として、「能登・門前ファミリーインビュー・サンセット」等の観光関連5施設の管理運営を行い、利用者の福利向上及び観光誘客の促進を図るとともに、地域振興の推進に資した。

業務委託による管理

- ・八ヶ川ダム周辺整備施設
- ・道下サンセットパーク
- ・あすなろ公園
- ・古和秀水公園
- ・大生自然休暇村公園

指定管理による管理運営

- ・能登・門前ファミリーインビュー・サンセット
- ・簡易宿泊施設ベジタブル・ビレッジ
- ・交流促進センター夕陽
- ・門前じんのびの湯
- ・ふるさと集いの館「そば禅」

指定管理施設の営業概要

項目	施設	ビュー・サンセット		じんのびの湯	そば禅	合計
		宿泊	※レストラン外			
利用人数	R3	3,550人	8,467人	31,900人	4,829人	48,746人
	R2	3,515人	8,629人	28,888人	5,111人	46,143人
	差引	35人	△162人	3,012人	△282人	2,603人
営業収入	R3	41,970千円	21,635千円	14,679千円	8,235千円	86,519千円
	R2	41,169千円	21,762千円	13,257千円	8,724千円	84,912千円
	差引	801千円	△127千円	1,422千円	△489千円	1,607千円
営業費用	R3	110,509千円		31,143千円	13,184千円	154,836千円
	R2	116,756千円		28,349千円	13,236千円	158,341千円
	差引	△6,247千円		2,794千円	△52千円	△3,505千円
営業利益	R3	△46,904千円		△16,464千円	△4,949千円	△68,317千円
	R2	△53,825千円		△15,092千円	△4,512千円	△73,429千円
	差引	6,921千円		△1,372千円	△437千円	5,112千円

※ ビュー・サンセットのレストラン外の利用人数は、宴会も含み、営業収入には、売店収入も含む。

令和3年度一般財団法人日本海むら開発公社貸借対照表

令和4年3月31日現在

(単位:円)

借 方		貸 方	
勘 定 科 目	金 額	勘 定 科 目	金 額
資産の部	38,985,565	負債の部	19,526,548
I 流動資産	27,329,357	I 流動負債	19,526,548
1 現金預金	16,573,762	1 買掛金	1,965,858
2 売掛金	2,910,121	2 未払金	15,183,783
3 未収金	6,945,004	3 未払消費税	1,506,600
4 棚卸資産	900,470	4 未払法人税	81,000
		5 前受金	24,000
II 固定資産	11,656,208	6 預り金	765,307
1 基本財産	10,000,000	II 固定負債	0
2 器具備品	7,699,841	1 長期未払金	0
(減価償却累計額)	(6,405,635) 1,294,206		
3 車両運搬具	190,000	資本の部	19,459,017
(減価償却累計額)	(189,999) 1	1 資本金	10,000,000
4 機械装置	7,579,000	基本財産	10,000,000
(減価償却累計額)	(7,226,999) 352,001	2 剰余金	9,459,017
5 出資金	10,000	前期繰越剰余金	8,681,658
		当期剰余金	777,359
合 計	38,985,565	合 計	38,985,565

[税込]

財務諸表

(1) 損益計算書 普通会計

自 令和 3年 4月 1日
至 令和 4年 3月31日

(単位:円)

借 方		貸 方	
勘 定 科 目	金 額	勘 定 科 目	金 額
事業費用	11,531,116	事業収益	11,393,274
1 管理費	2,005,549	1 基本財産運用収入	170
役員会費	78,500	基本財産利息収入	170
事務局費	1,927,049	2 受託事業収入	11,114,000
2 受託事業費	9,525,567	公有施設管理受託収入	11,114,000
八ヶ川ダム公園管理費	6,099,634	3 諸収入	279,104
道下サニセツパーク管理費	913,170	受取利息	31
あすなろ公園管理費	490,135	受取配当金	160
古和秀水公園管理費	963,022	雑収入	278,913
大生自然休暇村管理費	1,059,606		
法人税等	81,000	当期欠損金	218,842
合 計	11,612,116	合 計	11,612,116

(2) 剰余金処分計算書

I 当年度未処分利益剰余金	
1 前期繰越剰余金	6,614,475 円
2 当期欠損金	218,842 円
II 利益剰余金処分額	0 円
III 翌年度繰越利益剰余金	6,395,633 円

[税込]

財務諸表

(1) 損益計算書 ファミリーイン事業会計

自 令和 3年 4月 1日
至 令和 4年 3月31日

(単位:円)

借 方		貸 方	
勘 定 科 目	金 額	勘 定 科 目	金 額
事業費用	141,668,801	事業収益	142,535,112
1 営業費用	141,651,648	1 営業収益	78,283,907
人件費	62,715,098	宿泊料収入	21,943,618
売上原価	19,792,162	食事料収入	36,066,418
期首商品棚卸高	607,315	飲物料収入	3,202,050
材料費	19,806,529	入浴料収入	12,372,290
期末商品棚卸高	△ 621,682	売店収入	3,879,931
管理費	59,144,388	会場使用料収入	794,000
2 営業外費用	17,153	貸室利用料収入	0
雑費用	17,153	雑収入	25,600
貸倒損失	0	2 営業外収益	5,251,205
		職員食事料収入	189,250
		受取利息	7
		受取手数料	1,423
		雑収入	5,060,525
		3 受託事業収入	59,000,000
		指定管理料収入	59,000,000
当期剰余金	866,311		
合 計	142,535,112	合 計	142,535,112

(2) 欠損金処理計算書

I 当年度未処理欠損金	
1 前期繰越欠損金	6,825,037 円
2 当期剰余金	866,311 円
II 欠損金処理額	0 円
III 翌年度繰越欠損金	5,958,726 円

[税込]

財務諸表

(1) 損益計算書 そば禅事業会計

自 令和 3年 4月 1日
至 令和 4年 3月31日

(単位:円)

借 方		貸 方	
勘 定 科 目	金 額	勘 定 科 目	金 額
事業費用	13,194,764	事業収益	13,324,654
1 営業費用	13,184,213	1 営業収益	8,234,764
人件費	4,011,013	食堂営業収入	4,767,100
売上原価	4,227,634	そば玉販売収入	2,188,264
期首商品棚卸高	197,269	売店収入	170,850
材料費	4,309,153	加工品販売収入	140,600
期末商品棚卸高	△ 278,788	そば道場体験料収入	0
管理費	4,945,566	原材料等収入	753,650
2 営業外費用	10,551	雑収入	214,300
雑費用	10,551	2 営業外収益	89,890
		職員食事料	36,900
		受取手数料	800
		雑収入	52,190
		3 受託事業収入	5,000,000
		指定管理料収入	5,000,000
当期剰余金	129,890		
合 計	13,324,654	合 計	13,324,654

(2) 剰余金処分計算書

I 当年度未処分利益剰余金	
1 前期繰越剰余金	8,892,220 円
2 当期剰余金	129,890 円
II 利益剰余金処分額	0 円
III 翌年度繰越利益剰余金	9,022,110 円

[税込]

財務諸表

※参考資料

ファミリーン事業会計

(1) 損益計算書

自 令和 3年 4月 1日
至 令和 4年 3月31日

(単位:円)

借 方		貸 方	
勘 定 科 目	金 額	勘 定 科 目	金 額
事業費用	110,525,777	事業収益	111,755,732
1 営業費用	110,508,656	1 営業収益	63,604,527
人件費	51,990,200	宿泊料収入	21,943,618
売上原価	18,537,377	食事料収入	36,066,418
期首商品棚卸高	607,315	飲物料収入	3,202,050
材料費	18,551,744	売店収入	1,572,841
期末商品棚卸高	△ 621,682	会場使用料収入	794,000
管理費	39,981,079	雑収入	25,600
2 営業外費用	17,121	2 営業外収益	5,251,205
雑費用	17,121	職員食事料収入	189,250
		受取利息	7
		受取手数料	1,423
		雑収入	5,060,525
		3 受託事業収入	42,900,000
		指定管理料収入	42,900,000
当期剰余金	1,229,955		
合 計	111,755,732	合 計	111,755,732

(2) 剰余金処分計算書

I 当年度未処分利益剰余金	
1 前期繰越剰余金	43,652,877 円
2 当期剰余金	1,229,955 円
II 利益剰余金処分額	0 円
III 翌年度繰越利益剰余金	44,882,832 円

[税込]

財 務 諸 表

※参考資料

門前じんのびの湯事業会計

(1) 損益計算書

自 令和 3年 4月 1日

至 令和 4年 3月31日

(単位:円)

借 方		貸 方	
勘 定 科 目	金 額	勘 定 科 目	金 額
事業費用	31,143,024	事業収益	30,779,380
1 営業費用	31,142,992	1 営業収益	14,679,380
人件費	10,724,898	入浴料収入	12,372,290
材料費	1,254,785	食事料収入	0
管理費	19,163,309	貸室利用料収入	0
2 営業外費用	32	売店収入	2,307,090
雑費用	32	2 営業外収益	0
		雑収入	0
		3 受託事業収入	16,100,000
		指定管理料収入	16,100,000
		当期欠損金	363,644
合 計	31,143,024	合 計	31,143,024

(2) 欠損金処理計算書

I 当年度未処理欠損金	
1 前期繰越欠損金	50,477,914 円
2 当期欠損金	363,644 円
II 欠損金処理額	0 円
III 翌年度繰越欠損金	50,841,558 円

[税込]

令和4年度事業計画

管理運営方針

○業務委託による施設

次の施設の管理を輪島市から受託し、良好な管理等を行う。

- ・八ヶ川ダム周辺整備施設
- ・道下サンセットパーク
- ・あすなろ公園
- ・古和秀水公園
- ・大生自然休暇村公園
- ・門前高校さくら寮の寮生等への朝食の提供

○指定管理による施設

次の施設を指定管理者として、指定管理期間の令和6年3月31日まで適正な管理を行う。

- ・能登・門前ファミリーイン ビュー・サンセット
- ・簡易宿泊施設ベジタブル・ビレッジ
- ・交流促進センター夕陽
- ・門前じんのびの湯
- ・ふるさと集いの館「そば禅」

指定管理施設の売上は、令和元年度の136,688千円に対し、令和2年度84,913千円（令和元年度比62.1%）、令和3年度86,519千円（63.3%）となり、新型コロナウイルス感染拡大の影響を受け、大きく落ち込んだ。売上総利益で固定費すら賄えない状態となっている。

施設の老朽化が顕著に表れていることもあり、年を追うごとに修繕費が嵩むことが予想される中で、広告宣伝費などの固定費の削減を更に推し進め経営のスリム化を図る。

一方では、輪島フグを使ったフグ料理や能登牛のステーキ等の美食と温泉を堪能できる施設として利用者の増加を図り、新型コロナウイルス感染症拡大前の売上に少しでも近づける。

《計画》

能登・門前ファミリーイン ビューサンセット

		令和3年度（実績）	令和4年度（目標）	増減	売上の増減
利用者数	宿泊	3,550人	4,000人	450人	5,500千円
	レストラン	8,467人	17,000人	8,533人	17,000千円

門前じんのびの湯

		令和3年度（実績）	令和4年度（目標）	増減	売上の増減
入浴者数		31,900人	35,500人	3,600人	1,500千円

そば禅

		令和3年度（実績）	令和4年度（目標）	増減	売上の増減
利用者数		4,829人	6,500人	1,671人	2,000千円

令和4年度 一般財団法人日本海むら開発公社収支予算総括表

令和4年4月1日から令和5年3月31日まで

(単位:千円)

科 目	合 計	普 通 会 計	フ ァ ミ リ ー ン 会 計	そ ば 禪 会 計
I 収入の部				
1 基本財産運用収入	1	1		
2 受託事業収入	56,114	11,114	40,000	5,000
3 営業収入	147,920		132,470	15,450
4 営業外収入	733		583	150
5 補助金等収入				
6 諸収入	281	281		
当期収入合計	205,049	11,396	173,053	20,600
前期繰越収支差額	8,681	6,614	△ 6,825	8,892
収入合計	213,730	18,010	166,228	29,492
II 支出の部				
1 役員会費	65	65		
2 事務局費	1,931	1,931		
3 受託事業費	9,400	9,400		
4 営業費用	185,453		168,953	16,500
5 営業外費用	200		100	100
当期支出合計	197,049	11,396	169,053	16,600
当期収支差額	8,000	0	4,000	4,000
過年度修正損益	0	0	0	0
次期繰越収支差額	16,681	6,614	△ 2,825	12,892

